MARTS 2023
49. ÅRGANG

PHILA-SPEJD

NR. 193

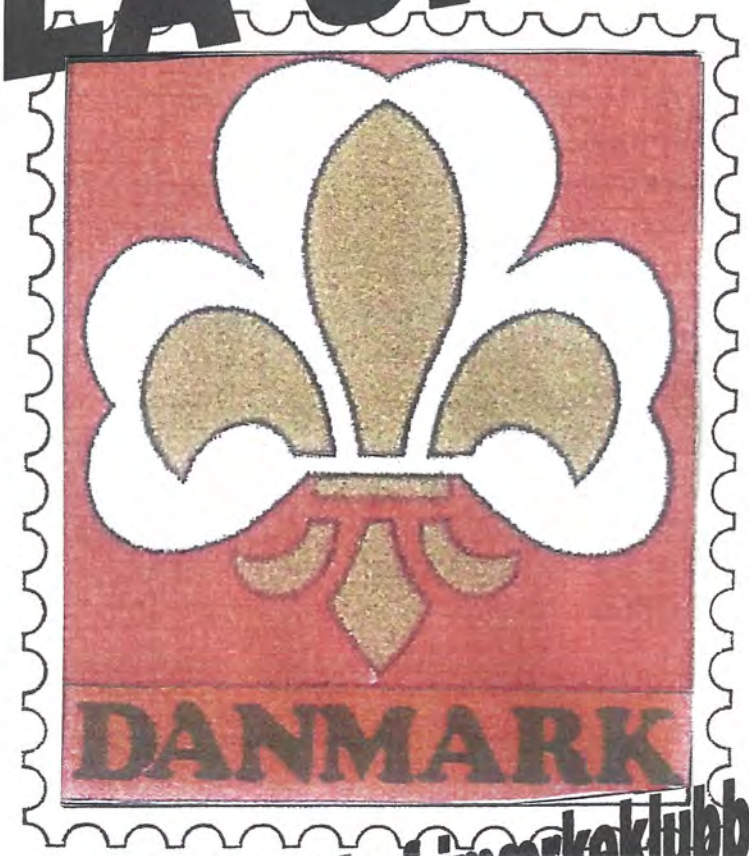

Udgivet af Spejderfrimærkeklubben i Danmark



ISSN 0909 - 6302

INDHOLDSFORTEGNELSE

Indhold, Fra Redaktøren ..... Side 2
Formandens beretning ..... Side 3 – 4
Referat Generalforsamling 2023 .... Side 5
Årsregnskab 2022 ..... Side 6
Budget 2024 ..... Side 7
Annonce, Tænkedagskort TL ..... Side 7
Kalø 1913, Kronprins Frederik ..... Side 8
Mere om 2. World Rover Moot 1935. Side 9 – 11
Udstillingssamling: Peter M. ..... Side 12 – 15
Nyt katalog: SL 2022 ..... Side 16 – 17
Nyt katalog: Korpsmærker m. m. .... Side 18 – 19
Spejderjulemærker 2022, m. m. ..... Side 20 – 23
Bagside: Navnlig navne ..... Side 24

Fra redaktøren:



Forsidebillede: Postkort fra Kalølejren 1913. I år er det 110 år siden, at Danmark afholdt den første korpslejr.

I år afholdes der Verdensjamboree i Sydkorea. Flere danske spejdere deltager og forhåbentlig får de en fantastisk oplevelse. Det er spændende hvor mange af de fremtidige Verdens jamboreer, hvor der vil være et postkontor og et lejrstempel. Forhåbentlig skriver de danske deltagere en lille hilsen til deres familie og venner - så kan vi samlere efterfølgende gå på jagt efter, at få en forsendelse til vores samling.

Vi har fortsat åbent for indlæg – store som små historier, som kan glæde vores medlemmer. Vi har også løbende forespørgsler, som vi forsøge at svare på. Nogle gange har vi svaret og andre gange må vi søge svaret – og måske finder vi først svaret helt tilfældigt mange år efter. Det er en del af charmen ved vores måde at samle på.

LABS

Formandens beretning 1

Ved Spejderfrimærkeklubbens Generalforsamling 18/3 – 2023 i Taastrup.

Først et stort velkommen, til alle jer, der er kommet til årets Generalforsamling.
Som nævnt havde Leif ikke mulighed for at være med.
Men jeg skulle hilse alle med et ønske om at vi ville få en hyggelig Generalforsamling.

Klubben har i efteråret rundet sin 57 års fødselsdag og nok er vi "gamle" af år, men "prøver på" at følge med tiden.
Blandt andet gennem vores blad, PHILA-SPEJD, der "traditionen tro" er Klubbens bindeled til vores medlemmer.
Med et meget varieret indhold på sine 96 sider, først og fremmest, nye og gamle SPEJDER – frimærker, stempler, postkort, mærkater, postkort, men også andre SPEJDER - relaterede emner som SUM (Spejderuniformsmærker) m.v. i tøj og metal, gamle og nye, Sct. Georg og mange andre emner, (der alle sammen har noget med SPEJD at gøre.
Vi har således fået 2 nye medlemmer, fra Danmark, og USA, i forbindelse med Spejdernes Lejr 2022, omtale, udstillinger og byttemøder, hvor Klubben har været repræsenteret.
Tak til alle, der på forskellig måde har hjulpet til, med artikler, spørgsmål, og hjælp med svar på samme, informationer fra ind - og udland om nye spejderfrimærker og stempler m.v.

Af andre klubaktiviteter i 2022, skal nævnes:

Generalforsamling 19/3 – 2022 i Taastrup

Blev afholdt i S.A.V.'s (Spejderhistorisk Arkiv Vestegnen) lokale på BLAAKILDEGAARD.
Med masser af materiale fra Vestegnens mange Spejdergrupper, var der nok at snakke om.
Sommerens store spejderlejr i Hedeland (SPEJDERNES LEJR 2022), blev der naturligvis også snakket om.
Hvordan kunne Klubben være med "postalt" ?

SPEJDERNES LEJR 2022 i HEDELAND

blev afholdt i dagene 23. – 31. juli 2023 med over 32.000 deltagere.
På foranledning SPEJDERFRIMÆRKEKLUBBEN, blev der af POSTNORD bevilget et særligt Poststempel, der blev brugt på al post der udgik fra Lejren.
Spejderfrimærkeklubben fik også fremstillet 5 forskellige on-line mærker, til brug for Lejrens post.
Tak for hjælp og støtte til POSTNORD, Spejderne A/S og DFF.
Flere af Spejderfrimærkeklubbens medlemmer, deltog på Lejren, enten som aktive spejdere eller som gæster.
Traditionen tro, samlet materiale til et hefte om SUM mm fra SPEJDERNES LEJR 2022: Lejrmærker, Postkort, Postale oplysninger o. m. m.

Mere om dette hefte i næste PHILA-SPEJD nr. 193, marts 2023.

Formandens beretning 2

13. Euro Scout 2022, i Italien. 15. – 18/9-2022.

Så lykkedes det ! Med 2 års forsinkelse p.g.a. Corona ! for vore Italienske frimærke-venner at få afholdt Euro Scout træf.
Fra Spejderfrimærkeklubben deltog Leif og Runar.
Tak for at I repræsenterede os.
Leif udstillede sin samling: "Danish Scouts at World Scout Jamborees (1920-1967).

Næste Euro Scout vil blive afholdt i Spanien 2024.

FREMTID 2023 – 2024 .....?

Hvilke aktiviteter er under forberedelse ?

Har DU evt. kendskab til kommende "større" spejder-begivenheder: Jubilæer, lejre, Jamboretter, udstillinger m.v., så kontakt Bestyrelsen.

2023

Vi har på nuværende kendskab til:
Sct. Georgs Gilderne i Danmark, har 90 års Jubilæum, 23/4 – 2023.

Sct. Georgs Gilderne i Danmark er vært for:
ISGF-AISG 11th. European Conference, 30/7 – 2/8 – 2023 i Ranum.
Vi kunne "måske" håbe på et særstempel og et on-line mærke eller to ?

Sct. Georgs Gilderne i Danmark, Landsgildeting i Skelskør, 23. – 24./9 – 2023.
Vi kan "håbe" på et særstempel og måske et on-line mærke ?

2024

100 års Jubilæum for 2. Verdens Spejder Jamboree i Danmark, august 2024.
Vi ved at der er forskellige "forslag" i gang ? Jamborette ? Udstilling ? m. v. ?
Vi prøver naturligvis på at følge op på dette !

Frimærkeudstilling HAFNIA 24 i København, 17. – 20. oktober 2024.
FEPA-udstilling (Europæisk) arrangeret af KPK (Kjøbenhavns Philatelistklub).
Sted: "Øksnehallen" ved Hovedbanegården.
Hvem af Klubbens medlemmer skal udstille ? Vi glæder os til at høre nærmere.
Evt. Klubtræf ?

Så der er nok af spændende opgaver fremover.

Til slut skal der lyde en stor tak til alle der har hjulpet og støttet Klubben i årets løb, samt til jer der er mødt op i dag, og jeg håber på at vi må få nogle hyggelige timer efter Generalforsamlingen, med masser af snak, bytte m.v.

IB

Referat af Spejderfrimærkeklubben i Danmarks generalforsamling 18. marts 2023

I generalforsamlingen deltog Ib, Gert, Jesper, Ole, Ejner, Morten og Peter.

Formanden bød velkommen og havde en hilsen fra Leif Nielsen, der var forhindrede i at deltage.

1. Valg af dirigent og referent. Dirigent: Morten Referent: Peter

2. Aflæggelse af beretning(er)
Formandens beretning: Beretningen kan læses i Phila-Spejd nr. 193
Beretningen godkendtes.
Morten glædede sig over at klubben havde fået to nye medlemmer i 2022. Men hvorfor har vi ikke fået mange flere nye medlemmer som følge af Spejdernes Lejr?
Ib nævnte at vi vil bringe an artikel i Dansk Filatelistisk Tidsskrift om klubben og på den måde gøre opmærksom på vores aktiviteter. Jesper oplyste at medlemstallet er det samme som for ti år siden.
Morten: Kendskabet til klubben skal udbredes.

3. Forelæggelse af det reviderede regnskab.
Kasseren gennemgik regnskabet for 2022. Regnskabet kan ses i Phila-Spejd nr. 193.
Thomas har i 2022 sponsoreret trykningen af Phila-Spejd. Stor tak til Thomas.
Der var ingen bemærkninger til regnskabet.

4. Indkomne forslag. Der var ingen forslag.

5. Budget for det kommende år og fastsættelse af kontingent
Budgettet ses i Phila-Spejd 193. Kontingentet til klubben er uændret kr. 400,00 inkl. trykt udgave af Phila-Spejd. For medlemmer, der ønsker bladet digitalt, er kontingentet kr. 200,00.
Personer, der er gennem Spejderfrimærkeklubben er A-medlemmer i Danmarks Filatelist Forbund, betaler halvt klubkontingent til Spejderfrimærkeklubben.
Budgettet blev vedtaget.

6. Valg
Kasserer Jesper Pålsson genvalgt
Bestyrelsesmedlem Gert Løwert Jensen genvalgt
Suppleant Ejner Lindstrøm genvalgt
Suppleant Ole B. Poulsen genvalgt
Revisor Leif Haugaard Jensen genvalgt

7. Eventuelt
Morten roser Phila-Spejd for sin professionalisme. Et meget godt tidsskrift.
Ib efterlyser flere indlæg og kommentarer til Phila-Spejd.
Jesper efterlyser Richs-billeder med spejdermotiver til et norsk klubmedlem.

Formanden takkede dirigenten for god ledelse af generalforsamlingen, der sluttede kl. 13.40

Referent Peter Michaelsen Dirigent Morten Frederiksen Formand Ib Sandahl

Årsregnskab for 2022 - Spejderfrimærkeklubben

Bankbeholdning pr 31/12-2021		**Bankbeholdning pr 31/12-2022**	
I alt	53.254,84	I alt	57.005,94
Indtægter			
Kontigent Klub	11.200,00		
Kontigent DFF	2.915,00		
Gebyr	100,00		
Salg	3.640,00		
	17.855,00		17.855,00
Udgifter			
Kontigent DFF	2.100,00		
Trykning af blad	-		
Kontor	3.065,80		
Porto	8.299,90		
Møder	338,20		
Gebyr	300,00		
	14.103,90		- 14.103,90
		Årets resultat	3.751,10

Regnskab revideret d 06. MAR. 2023

Bank og kassebeholdning afstemt og fundet til stede

Leif Haugaard Jensen, Revisor

Jesper B. Pålsson, Kasserer

Ib Sandahl, Formand

Budget for Spejderfrimærkeklubben 2024

Indtægter			Udgifter		
20 klubkontingenter á	400 kr	8.000,00	5 DFF kontingenter á	420 kr	2.100,00
4 DFF ½-pris kontingent	200 kr	800,00	Trykning af blad		2.200,00
5 DFF kontingenter á	420 kr	2.100,00	Porto		3.000,00
10 E-klubkontingenter á	200 kr	2.000,00	Kontor		3.400,00
			Diver udgifter		900,00
			Møder		1.000,00
			Gebyr		300,00
		12.900,00			12.900,00

ANNONCE:



EFTERLYSNING fra NORGE:

JEG SØGER DANSKE RICH's KORT (BILLEDER)
Til at bytte med eller at handle med.
Ser frem til at høre fra jer.
Hilsen Tom Sund
Mail: tom@sund.as



TÆNKEDAGSKORT af THORA LUND, år 19XX?

TÆNKEDAGSKORT



Dette muntre tænkedagskort klipper du ud – klæber det op på hvidt karton – og sender det med mange tænkedags-hilsener til din penneveninde

TÆNKEDAGS-TIDENDE . TÆNKEDAGS-TIDENDE . TÆNKEDAGS-TIDENDE

Kilde: "TÆNKEDAGS – TIDENDE, Februar 19??, side 24. Har DU mere INFO ?

Kalø 1913 – Kronprins Frederik

I 1911 blev Kong Christian X's 2 sønner indmeldt i Spejderkorpset. Begge drenge deltog på den første danske korpslejr Kalø lejren i 1913. Flere postkort kendes fra lejren og også forsendelser til og fra lejren. Et af postkortene fra lejren viser netop kronprins Fredrik siddende på jorden og sysle med et eller andet – men hvad? Kortet ses på forsiden af PhilaSpejd.

Fra Spejderlejren ved Kalø 1913.
Kronprins Frederik og Prins Knud.





På lejren var der deltagere fra Danmark, England og Sverige.

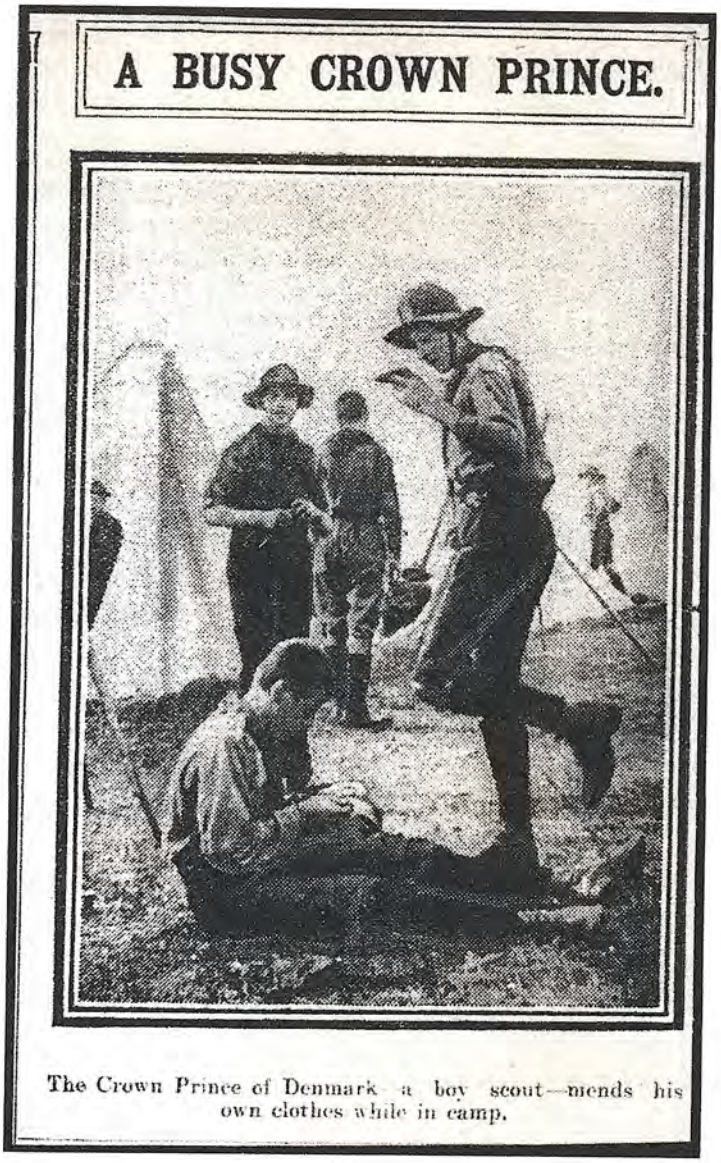

For nylig var jeg heldig at få fat i et gammelt avisudklip – formentlig fra England. Teksten er engelsk og der deltog engelske spejdere på lejren – så det er meget sandsynligt. Her fremgår det, at kronprinsen sidder og reparerer sit eget tøj. Jeg har haft kortet i mange år og syntes at det giver en ekstra dimension, hvad kronprinsen sidder og laver.

Billedet fotograferet af Jørgen Jensen (kender ikke yderligere til ham), er også genbrugt på et postkort med 2 billeder fra lejren. Her vises også Prins Knud. Om det billede også findes som enkeltkort vides ikke – jeg har ikke set det.

LABS

Mere om 2. World Rover Moot, 1935, Stockholm

Efter at jeg havde skrevet om mit nyerhvervede objekt I Phila-Spejd 192, så jeg i november, at der igen var udbudt en helsag med omvendt dato. Jeg bød på lottet, men fik det ikke.



Leifs kort er skrevet af samme person som mit brevkort og også stemplet 31. 7. 35. Modtageren er denne gang Leo i Wien.



Leif har en tryksag, der er stemplet 29. 7. 35., så på Rover Mootens ankomstdag var stemplet altså i brug.

Der er en trykt meddelelse på bagsiden af kortet, der fortæller at Yngve Jansson er flyttet til Spånga. Men det skete i 1928! Sten-Anders Smeds oplyser at Yngve Jansson er en kendt adresse på tryksager med særstempler. Hos ham kunne man abonnere på nye svenske særstempler. Hallvard har i sit eksponat et postkort stemplet 29. 7. 35.



Hallvards postkort stemplet 29. 7. 35. To rovere skriver hjem til den enes mor, Hanna, i Revingeby, (Skåne)

Ifølge Sten-Anders Smeds, der er redaktør på katalogserien om svenske motivstempler, oplyser "Generalpoststyrelsens allmänna cirkulär" at stemplet ville være i brug 30. 7. 1935 – 5. 8. 1935. Af ukendte årsager er stemplet taget i brug én dag tidligere end planlagt. Det kan måske skyldes, at der ankom mange deltagere inden den 30. 7., der var officiel ankomstdag. Man har ikke ville lade posten forsinke en dag.

Sten-Anders har set i Dagens Nyheters (DN) digitale arkiv og fundet en del omtale af 2. Rover Moot. De første, der ankom, var roverne fra Egypten, der kom 24. 7. To dage senere kom der fra Letland og Litauen. Det meddeles at den 29. juli med toget kl. 6:27 venter man 16 danske KFUM-spejdere. Spejdernes ekstratog fra Malmö, der ankommer kl. 7:10, kommer med 800 spejdere. Spejderne marcherede fra Centralstationen til skærgårdsbådene til Ingarö.
Fredag den 30. 7. blev den officielle åbning med taler af prins Gustav Adolf og lord Baden-Powell blev udsendt i radioen.
DN omtaler lejren flere gange. Det nævnes, at der i lejren findes post, telefon, telegraf, butik mm. Den 2. 8. meddeles det, at butikken har solgt 8000 billedpostkort, som er blevet afsendt fra lejren.

Hallvard har fundet en artikel i medlemsbladet for Schweizerischer Pfadfinder-Philatelistenverein, hvor der er gengiver to forsendelser med omvendt dato. Den ene er et brev sendt som luftpost til Schweiz stemplet med 31. 7. 35. Det andet er et postkort til Stockholm 4. 8. 35.

Ib har været i arkiverne og funder oplysninger i spejderblade fra 1935 om 2. World Rover Moot. Leder af DDS deltagere var C. C. Kinch fra Odense. Deltagere i den efterfølgende verdens-spejderkonferencen i Stockholm var fra DDS Tage Carstensen, Jens Hvass og Edith Platou.

Beretningerne fra lejren fortæller om en fantastisk lejr i svensk natur og venskaber på tværs af landegrænser. Prins Carl Gustav var en engageret lejrleder, og det var fantastisk at møde Baden-Powell.

Hallvard er meget interesseret i R-breve og efterlyser oplysninger om numre på registreringsvignetterne.



Hallvard har kendskab til R-breve med numrene 951, 953, 966, 967, 1963 og 1965. Hallvard har selv 967 og 1965. Phila-Spejd modtager meget gerne informationer om kendskab til flere rekommanderede breve.

På nuværende tidspunkt må vi fastslå, at stemplet Stockholm 1 Rover Moot var i brug 29. 7. til 5. 8. 1935.

1. Rover Moot blev kaldt International Roverlager 1931 og afholdtes i Kandersteg i Schweiz. Klubmedlemmer, der har breve og kort fra lejren, er meget velkomne til at sende skanninger til mig, så vi kan berette lidt om den lejr i et kommende nummer af Phila-Spejd.

Stor tak til alle der har bidraget med informationer vedrørende 2. Rover Moot.

Peter



Motorcykelløbet Isle of Man TT er blevet afholdt siden 1907. Spejderne på øen har fra 1912 passet pointtavlen og været officials ved løbene.



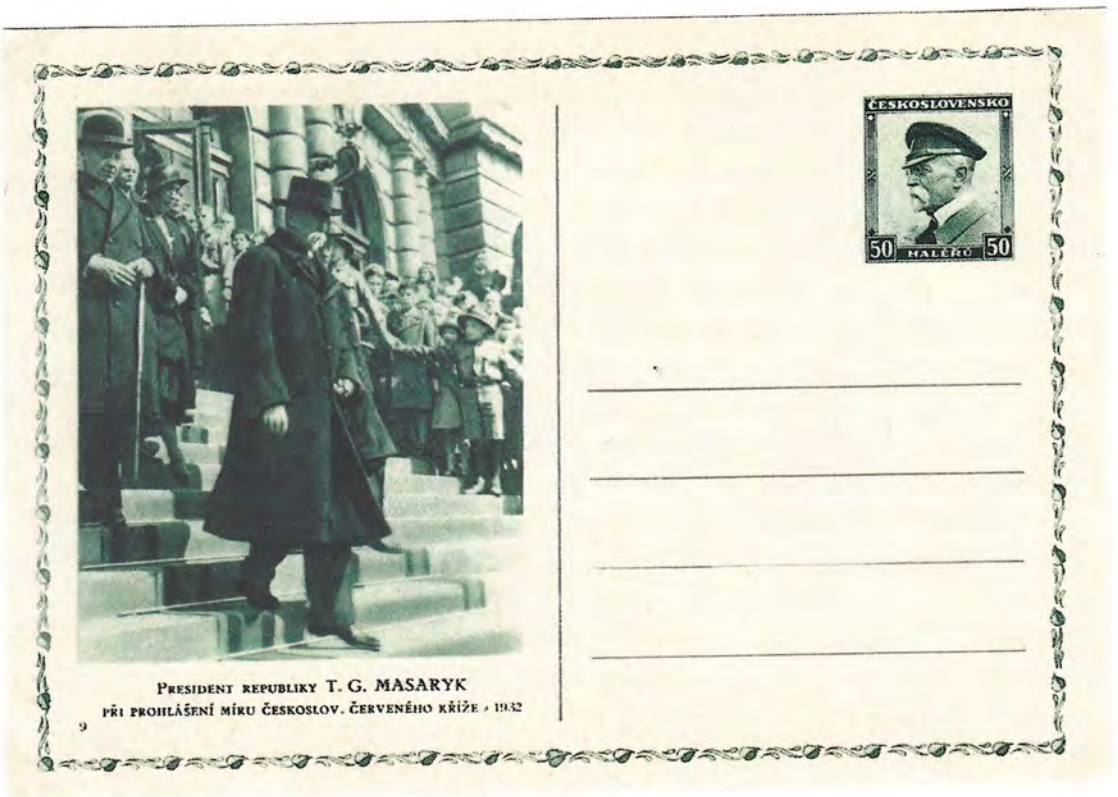

I 1918 blev Tomas Masaryk (1850-1937) af det tjekkoslovakiske parlament valgt til at være den nye republiks første præsident. Præsidenten går ned af trappen mens tilskuerne holdes tilbage af spejdere.
Helsag i en serie på 20 udgivet i 1936. Illustrationerne på helsagerne viser begivenheder i præsidentens liv.



I 1920 fejredes Sønderjyllands genforening med Danmark. 400 danske spejdere markerede Kong Christians X's ridt gennem æresporten ved Taps.
KFUM-spejderne afholdt korpslejr ved Skamlingsbanken og spejderne deltog i mange af genforeningsfestlighederne.

På frimærket med hesten ses en spejder i nederste højre hjørne.



THE MORAL OF THE ACORN AND THE OAK

May '29 bring luck to you, and if your chances look but small, remember this — they may expand, it's not a hopeless thing at all. From tiny atoms atolls come and acorns grow to mighty trees. The Scout Plant sown on Brownsea Isle has spread its branches o'er the seas. In August next it comes of age, and holds its joyous Jamboree, where boys from all the world will meet, for you and all the world to see. This all suggests that if you make of little steps a big combine you'll get what must we wish you now —
Success in nineteen twenty nine.

Nytårshilsen fra B-P ved årsskiftet 1928-1929. Der nævnes den kommende verdensjamboree der blev afholdt i England ved Birkenhead med 50.000 deltagere fra 51 nationer. Der deltog mere end 1300 danske spejdere of ledere.





Rumænien afholdt national jamboree i 1932 ved Sibu.

I Danmark kaldes nationale jamboreer oftest for korpslejre.

I 1931 afholdtes der slavisk jamboree ved Prag.
Stemplet, der var i brug 16. 6.- 5. 7. 1931 i Prag, er verdens første tekst maskinstempel med relation til spejdere.

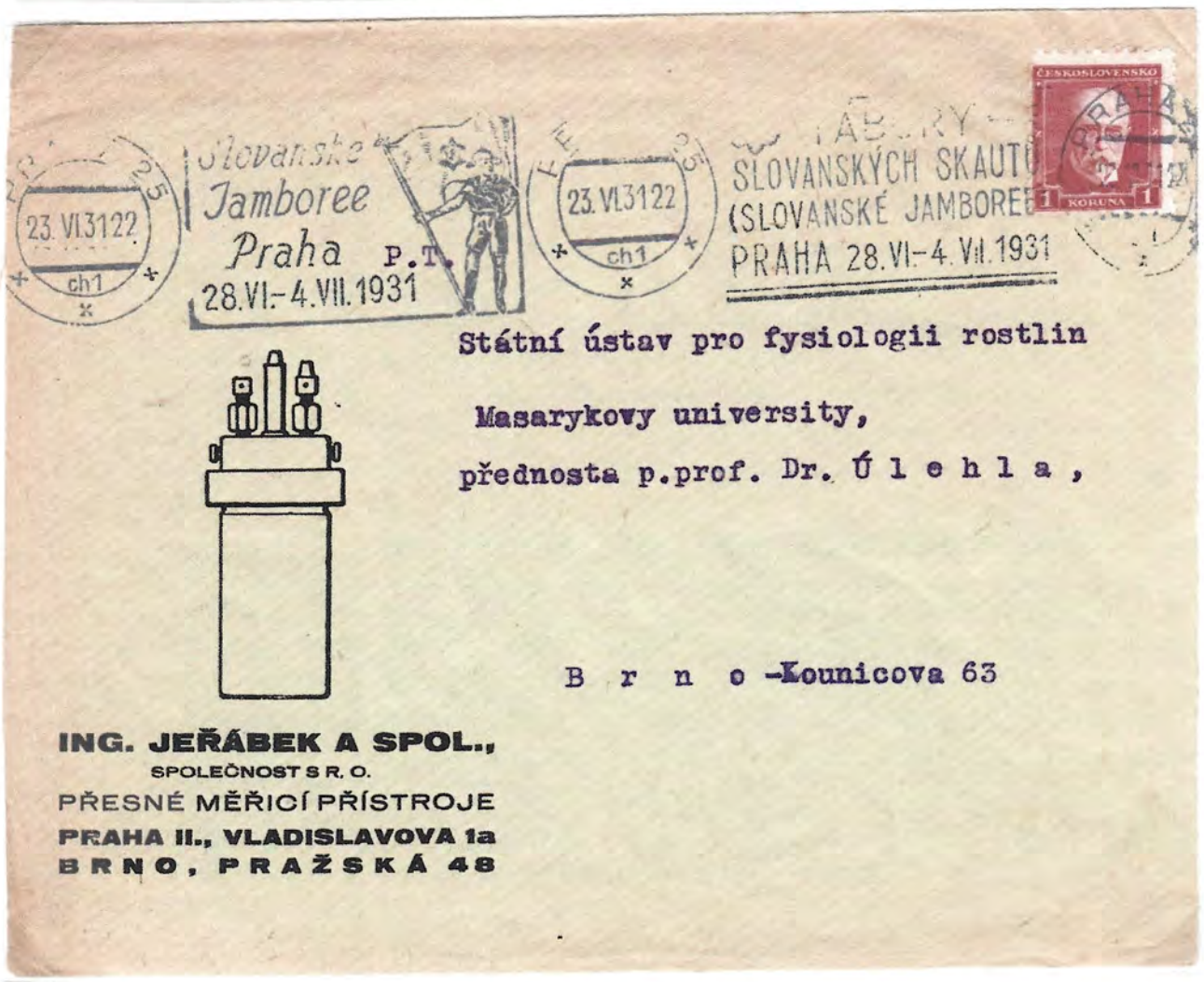



I forbindelse med Ungarns 1000 års jubilæum i 1896 udgav postvæsenet en serie helsager med historiske motiver.

Stephan den Hellige indførte kristendommen i Ungarn og kronedes i 1001, som nationens første konge.



Nomadefolket magyarerne erobrede i 896 det landområde, der nu er Ungarn. Der var mange kampe med tyrkerne, der trængte ind i Midteuropa. En af de magtfulde konger var Matyas Corvin (konge 1458-1490).Han var søn af hærføreren Janos Hunyady. Som følge af et royalt ægteskab blev kongen af Østrig også konge af Ungarn fra 1526.

Kejserinde Maria Theresia (1717-1 80) regerede i dobbeltmonarkiet 1740-1780.









Mordet på kronprinsen af Østrig-Ungarn udløste i 1914 Første verdenskrig.



Spejderaktiviteter begyndte i Ungarn i 1910 og spejderkorpset oprettedes i 1912.





Kejser Franz Josef døde i 1916 og blev efterfulgt af sønnen Karl. Østrig-Ungarn gik besejret ud af verdenskrigen og blev blandt andet delt op i.....



Ungarn



Østrig

Tjekkoslovakiet





Ved Tjekkoslovakiet oprettelse i november 1918 stod spejderne for postdistribution i Prag. Frimærkerne er fremstillede som oblater.



Dele af imperiet indgik i 1918 i Serbien og Montenegro og blev til kongeriget Jugoslavien.



Kortet viser Ungarn med de grænser der fastlagdes ved fredsafslutningen efter Første Verdenskrig. Ungarn grænsede op til Østrig, Tjekkoslovakiet, Rumænien og Jugoslavien.

Airgraphs benyttedes af de britiske tropper under Anden Vedenskrig fra og til soldaterne.

En registrering af p. t. kendte:

SPEJDER UNIFORMS MÆRKER, (SUM), POSTKORT m. v.)

i forbindelse med:

SPEJDERNES LEJR 2022

"HEDELAND"

23. – 31. juli 2022

ved: Jesper Pålsson og Ib Sandahl

November 2022

Udgivet i samarbejde med:
SPEJDERFRIMÆRKEKLUBBEN I DANMARK
SAV – SPEJDERHISTORISK ARKIV VESTEGNEN
STENLÆNDERNES SPEJDERMUSEUM

Indhold

Forord 3
De fire underlejre 4
Kommunefordeling i Underlejrene 5
Officielle lejrmærker 6
Officielle armbånd 8
Officielle lejrkort 9
Aktivitetsmærker 10
Kort over kommuner på SL2022 13
Underlejr GREVE - Kommunemærker 14
Underlejr HØJE - TAASTRUP - Kommunemærker 19
Underlejr ROSKILDE - Kommunemærker 23
Underlejr HEDELAND 28
Udenlandske kontingenter 29
Efterlysning af kvarters-, aktivitetes- og kontingentmærker fra udlandet 34
Reklamepostkort 35
Officielle Lejr postkort 40
Spejderpost – Officielle Lejr postkort 41
Post til og fra lejren med Spejderpost 43
Poststempler og Online mærker 44
Post fra SL2022 med Postnord 45

SÅ LYKKEDES DET IGEN !
Denne gang var det informationer omkring SPEJDERNES LEJR 2022.,
som SPEJDERFRIMÆRKEKLUBBEN i i samarbejde med:
SAV – SPEJDERHISTORISK ARKIV VESTEGNEN og
STENLÆNDERNES SPEJDERMUSEUM
har samlet sammen til nærværende hefte, på p. t. 75 sider.

SPEJDERNES LEJR 2022, "HEDELAND"

Hvis DU er interesseret i en kopi ? kan det ske på 2 måder.
"GRATIS" på mail.
Send en mail til jesper.paalsson@hotmail.com der sender heftet så du selv kan udskrive det

Kr. 100, i papirudgave, incl. porto.
Send en mail til jesper.paalsson@hotmail.com eller ring til Jesper 23 71 49 54 og send din betaling kr. 100,- på mobile - pay. Tekst SL 2022.

Vi glæder os til at høre fra dig.

Jesper og Ib

DDS og DDP korpsmærker og civilnåle mv.



Morten Frederiksen fra STENLÆNDERNES SPEJDERMUSEUM
har også haft travlt med et nyt SUM hefte:

DDS og DDP korpsmærker og civilnåle mv.

114 sider med masser af info em emnet.
Her har du også 2 mulighederfor at få fat i heftet:
"GRATIS" elektronisk
via www.spejderstaven.dk
(Stenlændernes Spejdermuseums Hjemmeside).
kr. 150,- i papirudgave incl. porto
kontakt Morten for mere info.

Stenlændernes Spejdermuseum, nov. 2022, 1. udgave

Korpsmærker i DDS og DDP

Man skulle tro, at et samlende fællesmærke ville være en naturlig del af uniformeringen i spejderkorpsene helt fra starten, men faktisk viser det sig, at dette ikke var tilfældet. Selvfølgelig havde både DDP og DDDS (DDS før 1973) forskellige varianter af korpslogo, der blev anvendt som mærke på brevpapir, officielle skrivelser, emblemer, faner osv., men ikke et egentligt korpsmærke, forstået som et mærke alle medlemmer af korpset bar og som viste deres tilhørsforhold til korpset.

De første til at have et fællesmærke var DDP (1921), men de var til gengæld også de første til at afskaffe det igen (1933). DDDS havde siden de indførte deres emaljekorpsmærke i 1926, dette som en fast del af uniformeringen. For både drenge og piger viser historien, at behovet for korpsmærke var for at skille sig ud fra andre grupper af unge, organiserede eller uorganiserede, der kunne forveksles med spejderkorpsene på en måde, som man ikke fandt fordelagtige.

Siden Sammenslutningen af de to spejderkorps i 1973 (DDS) har der stedse været et korpsmærke, faktisk indførtes et fælles korpsmærke allerede **før** Sammenslutningen, formentlig netop for at vise et fælles tilhørsforhold.

En variant af korpsmærket var civilnålene, der blev båret når spejderne var i civil, og på den måde faktisk var det samlende element udadtil, der manglede i uniformeringen.

DDDS er betegnelsen for Det Danske Spejderkorps før sammenslutningen i 1973. **DDP** er Det Danske Pigespejderkorps, mens **DDS** betegner Det Danske Spejderkorps fra og med 1973.

Mærkerne er ikke gengivet i naturlig størrelse, men de korrekte mål er anført.

Format er målt som "højde x bredde", eller diameter (Ø). Mærkerne er målt til yderste del af motivet på den ene led og "båndbredde" på den anden og ellers fra motivkant til motivkant. Målene på stofmærker skal tages med det forbehold, at afhængig af hvor mærket har siddet på rullen, kan Formatet varierer med flere mm. Dette bliver ikke betragtet som en variant.

Artiklen skal læses med det forbehold, at jeg med sikkerhed ikke er i besiddelse af alle emblemer, reglementer, cirkulærer mv, hvorfor der er mindre unøjagtigheder. Supplerende materiale må **meget** gerne sendes til mig på nedenstående mail eller spejdermuseet på mail

spejdermuseet@stenlanderne.dk

Udover denne papirudgave vil oversigten være tilgængelig for alle i elektronisk form via **www.spejderstaven.dk** (Stenlændernes Spejdermuseums hjemmeside).

Gengivelse alene tilladt med tydelig kildeangivelse.

Stenlændernes Spejdermuseum

Morten Frederiksen
Møllevejen 11
4600 Køge, tlf. 26 654 456
E-mail: county4x4@hotmail.com

Årets SPEJDERJULEMÆRKER 2022 + 1 gammelt Julekort.

Hermed kan vi præsentere årets julemærker 2022.
Kun 3 udgivere er tilbage (som vi har kendskab til ?)

Side 21/23: LUNDTOFTE SPEJDERJUL 2022, KFUM Spejderne, Feldsted Gruppe.
Motiv: 6 info mærker + 34 mærker med: Tour de France cykler. 40 i alt.
Oplag: 100 stk. Pris ?

--oo--

Side 22/23: Spejdernes Julemærke 2022, KFUM Spejderne i Rinkenæs.
Motiv: 5 info mærker. + 2 x 5 mærker med Kirke + 2 x 5 mærker med Spejder nisse.
I alt 25 mærker. Oplag: 1.000 stk. Pris 50 kr. for 2 ark

Side 23/23: JUL I ØLSTYKKE 2022, Erik Harefod Gruppe, DDS.
Motiv: 1 info mærke, 10 mærker: Til og Fra. 10 mærker: Spejdere i kreds. 21 i alt.
Oplag: ? Pris: 30 kr.

--oo--

Hvis Du er interesseret i hvor Julemærke kan købes ?, evt Abonnement ?
Så kontakt Jesper Pålsson for mere info.

--oo--

Et GRATIS gammelt "GØR DET SELV" Julekort fra 1960.



I skynder jer at læse hvad der står på bagsiden af kortene, og derefter klæber I tyndt karton på. I farvelægger tegningerne og bemærker at hvert land har tegnet sit flag på kortene. (kun 1 fra Danmark.). **Jesper P.**

Kilde: "SPEJDERBLADET", december 1960.

KFUM
Spejderne
Felsted
Gruppe

LUNDTOFT SPEJDERJUL 2022

37. Årgang

Udgivet af: KFUM Spejderne Felsted Gruppe

Motiv: Tour de France cykler

Oplag: 100 stk.

Overskuddet anvendes i det lokale spejderarbejde



Spejdernes Julemærker 2022

Udgives af og til fordel for KFUM Spejderne i Rinkenæs.
Overskuddet går ubeskåret til det lokale spejderarbejde i Rinkenæs.
Oplag: 1.000 stk. 33. årgang, 2022.
Opsætning, tryk og sponsorat: Toptryk Gratisk.

KFUM spejderne

KFUM Spejderne i Rinkenæs ønsker en glædelig jul 2022

Fotograf kirke: Karin Baum
Fotograf spejder nisse: Anna Bossen Bendiksen

Pris: 50 kr. for 2 ark. Betaling: MobilePay 62831


Julen 2022
Til
Fra


Julen 2022
Til
Fra


Julen 2022
Til
Fra


Julen 2022
Til
Fra


Julen 2022
Til
Fra













Julen 2022
Til
Fra



Julen 2022
Til
Fra



Julen 2022
Til
Fra



Julen 2022
Til
Fra



Julen 2022
Til
Fra











Støt Ølstykkespejderne Erik Harefod – køb arket for kun kr. **30,-**



Til: _____

Fra: _____

Glædelig jul ønskes du fra Ølstykke Julemærke



Til: _____

Fra: _____

Glædelig jul ønskes du fra Ølstykke Julemærke





Til: _____

Fra: _____

Glædelig jul ønskes du fra Ølstykke Julemærke

Til: _____

Fra: _____

Glædelig jul ønskes du fra Ølstykke Julemærke



Til: _____

Fra: _____

Glædelig jul ønskes du fra Ølstykke Julemærke

Til: _____

Fra: _____

Glædelig jul ønskes du fra Ølstykke Julemærke



Til: _____

Fra: _____

Glædelig jul ønskes du fra Ølstykke Julemærke





Til: _____

Fra: _____

Glædelig jul ønskes du fra Ølstykke Julemærke

Til: _____

Fra: _____

Glædelig jul ønskes du fra Ølstykke Julemærke



Til: _____

Fra: _____

Glædelig jul ønskes du fra Ølstykke Julemærke



PHILA-SPEJD

NAVNLIG NAVNE

PHILA-SPEJD er officielt organ for SPEJDERFRIMÆRKEKLUBBEN I DANMARK. Klubben er tilsluttet Danmarks Filatelist Forbund (DFF) og International Federation of Scout and Guide Stamp collecting Organisation (IFSCO).

Æresmedlemmer	Ib Sandahl	
Redaktion / Klubstyrelse Klubbens adresse	Spejderfrimærkeklubben Folemarksvej 66, DK-2605 Brøndby Bank: 1551 0006465714	43 45 49 10
Formand Bibliotek	Ib Sandahl Folemarksvej 66, DK-2605 Brøndby	43 45 49 10 sandahls@privat.dk
Redaktør ansvh. Auktionarius Spejderpostkort	Leif Nielsen Sct. Michaelsvej 10, DK-3550 Slangerup	20 30 60 61 labs@post10.tele.dk
Kasserer	Jesper Pålsson Rødhøjgårdsvej 46, DK-2630 Taastrup Bank: 1551 0006465714	23 71 49 54 jesper.paalson@hotmail.com
Distribution	Gert Løwert Jensen Søborg Park Alle 138, DK-2860 Søborg	39 67 41 15 alis.gert@webspeed.dk
Styrelsesmedlem	Peter Michaelsen Lidsøvej 5, DK-2730 Herlev	44 94 69 53 raap@adslhome.dk
Suppleant	Ejner Lindstrøm Jacob Hansensvej 52a, DK - 5260 Odense S	20 82 44 55 ejnerlindstroem@gmail.com
Suppleant	Ole Busk Poulsen	30 35 36 85
Klubkontakt Norge	Hallvard Slettebø Theodor Dahls Gate 23, N-4024 Stavanger	hallvard@slettebo.no

Redaktionsledelsen udgør klubbens bestyrelse. Henvendelser vedrørende klubbens funktioner rettes til de respektive medlemmer.

Adresseændringer meddeles kassereren så snart som muligt. Undladelse heraf medfører gebyr efter gældende regler. Artikler og stofbedes sendt til redaktøren. Klubbens medlemmer har ret til en gratis annonce på ca. 1/8-del side årligt. Annonceside sendes skriftligt til redaktøren.

Eftertryk, fotokopiering eller anden mekanisk gengivelse af artikler og stof fra Phila-Spejd må kun ske efter aftale med udgiveren og med kildeangivelse.

IFSCO