MARTS 2022
48. ÅRGANG

PHILA-SPEJD

NR. 189

DANMARK

Udgivet af Spejderfrimærkeklubben i Danmark



ISSN 0909 - 6302

INDHOLDSFORTEGNELSE

Indhold. Fra Redaktøren ..... Side 02
Fra Formanden
Årsberetning 2021 .....Side 03 – 04
Generalforsamling 2022, Referat ..... Side 05
Regnskab 2021 ..... Side 06
Budget 2023
Nyt SPEJDERNES LEJR 2022 ..... Side 07
Byttemøde – STENLÆNDERNE ..... Side 08
Nyt om 13. EURO SCOUT ..... Side 09
Nye Spejderfrimærker ..... Side 10 – 13
Mere om SPEJDERNES LEJR 2022
Frimærkesamling:Peter Michaelsen . Side 14 – 21
Årets Julemærker 2021 ..... Side 22 – 23
Bagside: Navnlig navne ..... Side 24

Fra redaktøren:



Forsidebillede: Fransk postkort, der viser danske spejdere på verdensjamboreen i Gödölle 1933.

I dag vil spejderne indrette deres lejrkøkken anderledes – men der vil formentlig fortsat være røg i køkkenet. Når jeg deltager på store lejre, så er det en fornøjelse at se hvordan de forskellige spejdergrupper vælger at etablere sig. Kortet er denne gang også en lille optakt til Peters fine udstillings samling om Gödölle 1933, som vi får et udsnit af i dette nr.

I sidste nr. opfordrede vi at indsende forslag til eget exlibris – Tak for indkomne forslag. Da der var stor forsinkelse på sidste blad, vil vi gerne forsætte konkurrencen frem til næste nr. Så alle får endnu en opfordring til at indsende forslag. Der er selvfølgelig præmie til vinderen.

Er der medlemmer, der har forslag til emner i bladet eller selv har et ønske om at fortælle om noget der kan have medlemmernes interesse, så skriv gerne til redaktøren.

LABS

Formandens beretning 1

Ved Spejderfrimærkeklubbens Generalforsamling 19/3 – 2022 i Taastrup.

Først et stort velkommen, til alle.
Det er hyggeligt at vi atter kan mødes til en Generalforsamling, uden begrænsninger (som sidste år).
Klubben har i efteråret rundet sin 56 års fødselsdag og selv om vi er "gamle" af år forsøger vi "stadig" på at følge med tiden.
Vi har således fået 4 nye medlemmer, fra Danmark, Sverige og Norge, i forbindelse med omtale, udstillinger og byttemøder, hvor Klubben har været repræsenteret.
Dette skyldes bl.a. vores blad, PHILA-SPEJD, der "traditionen tro" er Klubbens bindeled til vores medlemmer.
Med et meget varieret indhold på sine 96 sider, først og fremmest, nye og gamle SPEJDER – frimærker, stempler, postkort, mærkater, postkort, men også andre SPEJDER - relaterede emner som SUM (Spejderuniformsmærker) m.v. i tøj og metal, gamle og nye, Sct. Georg og mange andre emner, (der alle sammen har noget med SPEJD at gøre.
Tak til alle, der på forskellig måde har hjulpet til, med artikler, spørgsmål, og hjælp med svar på samme, informationer fra ind - og udland om nye spejderfrimærker og stempler m.v.

Af andre klubaktiviteter i 2021, skal nævnes:

Som nævnt tidligere blev 2021 "også" et anderledes og alternativt år, på mange måder, med forbud, aflysninger, begrænsninger og udsættelse af møder, lejre og rejser til udlandet.

Generalforsamling 20/3 – 2021 i Brøndby

Blev afholdt ved hjælp af div. elektronik, men ved fælles hjælp lykkedes det !
Se PHILA-SPEJD 185.

Sommerens lejre: SØ 21 og Terra 2021.

Skulle være afholdt i 2020 ! Men p.g.a. "forbud" først afholdt i 2021.
Der var ikke særstempler, men Klubben havde fået lov til at fremstille on-line-mærker, se PHILA-SPEJD 187.

Sct. Georgs Gildernes 51. Landsgildeting, Middelfart. 25 - 26/9-2021.

Et særligt dagstempel blev benyttet 25/9 – 2021. DK – 133. Se PHILA-SPEJD 188.

National Frimærkeudstilling ELBO '21, i Fredericia, 16 – 17/10 - 2021.

Klubben deltog, med en ubemandet oplysningsstand, samt udstillede 16 rammer med materiale fra og om Klubben. se PHILA-SPEJD 188.
En stor tak til dem, der hjalp til med at de mange plancher blev sat i rammerne og taget ned igen, samt fik transporteret materialet til og fra Fredericia !

Peter M. udstillede sin Spejder – Tema – Frimærkesamling, "VERDENS – JAMBOREEN GÖDÖLLÖ 1933" og fik 75 point og en Vermeil – medalje.

STORT TIL LYKKE !

Scoutsamlarträff i Råå, Sverige, 23/10 – 2021.

Flere medlemmer fra Klubben deltog, se PHILA-SPEJD 188

Formandens beretning 2

Til slut skal der atter i år lyde en stor tak til alle der har hjulpet og støttet Klubben i årets løb, vores altid aktive medlemmer, den øvrige Bestyrelse, DFF, andre Frimærkeklubber og filatelister, Postvæsener, Spejderkorps og Spejdermuseer, Sct. Georgs Gilderne, IFSCO og mange flere.

FREMTID 2022 ?

BYTTEMØDE sammen med IBC og Stenlændernes Spejdermuseum

Søndag, d. 24. april 2022 i Stenløse

Klubben regner naturligvis med at være repræsenteret !

SPEJDERNES LEJR 2022

23. – 31. juli 2022, "Hedeland", Greve, Høje-Taastrup, Roskilde Kommuner

Vi har kontakt til Postvæsenet på Lejren og håber på et særstempel mm.

Der er ikke planlagt noget "SPEJDER FRIMÆRKE TRÆF" på SL 2022, da alle i Bestyrelsen, enten ikke har mulighed for det, eller er beskæftiget i deres egen Spejdergruppe.

Men hvis DU allerede har planlagt at komme på besøg i Lejren, en bestemt dag, er du velkommen til at kontakte Bestyrelsen, så flere fra Klubben kunne mødes ved. f.eks. POSTKONTORET kl. ? Vi kan så fortælle om det i næste PHILA-SPEJD !

13. EUROSCOUT, IFSCO

15. - 18. september 2022, Comacchio, Italien

Vi regner med at Klubben er repræsenteret ved Leif

Forslag til Klubaktiviteter i 2022 ?

Hvis du har et godt forlag til aktiviteter i 2022, kan vi snakke om det under Eventuelt.
Hvordan får Klubben flere nye medlemmer ?
Skal vi fortælle mere ? flere ? om vores E – medlemskab ? Hvordan ? Eller ?

Under alle omstændigheder, kan du tage dit Klubemblem på, når du skal til div. Spejderarrangementer.
Når du så bliver spurgt om hvad det er for et ? Kan du fortælle om Klubben !

Som afslutning vil jeg sige tak til alle jer der er mødt op i dag, og jeg håber på at vi må få nogle hyggelige timer efter Generalforsamlingen, med masser af snak, bytte m.v.

IB

Referat af Spejderfrimærkeklubben i Danmarks generalforsamling 19. marts 2022

I generalforsamlingen deltog Ib, Gert, Jesper, Leif, Ejner, Morten og Peter.

Formanden bød velkommen og havde hilsener fra Thomas og Leif H. J., der var forhindrede i at deltage.

1. Valg af dirigent og referent
Dirigent: Morten Referent: Peter
2. Aflæggelse af beretning(er)
Formandens beretning: Beretningen kan læses i Phila-Spejd nr. 189
Beretningen godkendtes.
Morten gjorde opmærksom på at facebook-gruppen "Spejder & FDF samler og bytte forum" kunne udnyttes for at udbrede kendskabet til Spejderfrimærkeklubben.
3. Forelæggelse af det reviderede regnskab.
Kasseren gennemgik regnskabet for 2021. Regnskabet kan ses i Phila-Spejd nr. 189.
Thomas har i 2021 sponsoreret trykningen af Phila-Spejd. Stor tak til Thomas.
Der var ingen bemærkninger til regnskabet.
4. Indkomne forslag.
Der var kun forslag vedrørende kontingent. Se punkt 5.
5. Budget for det kommende år og fastsættelse af kontingent
Budgettet ses i Phila-Spejd 189. Kontingentet til klubben er uændret kr. 400,00 inkl. trykt udgave af Phila-Spejd. For medlemmer, der ønsker bladet digitalt, er kontingentet kr. 200,00.
Personer, der er gennem Spejderfrimærkeklubben er A-medlemmer i Danmarks Filatelist Forbund, betaler fremover kun halvt klubkontingent til Spejderfrimærkeklubben.
Budgettet blev vedtaget
6. Valg
Formand Jesper Ib Sandahl genvalgt
Bestyrelsesmedlem Leif Nielsen genvalgt
Bestyrelsesmedlem Peter Michaelsen genvalgt
Suppleant Ejner Lindstrøm genvalgt
Suppleant Ole B. Poulsen nyvalgt
Revisor Leif Haugaard Jensen genvalgt
7. Eventuelt
Ib efterspurgte ideer til klubbens engagement i Spejdernes Lejr 2022. Poststempel, onlinefrimærker, lejrkuverter og spejderfrimærkeudstilling er muligt, men hvad er realistisk?

Morten oplyser, at der på lejren bliver spejdermuseumsaktiviteter. Der vil blive et træf for alle, der har deltaget i en verdensjamboree.

Ib foreslår at alle spejdermuseer fremover gratis får digitale udgaver af Phila-Spejd. Dog uden auktions lister.

Formanden takkede dirigenten for god ledelse af generalforsamlingen, der sluttede kl. 14.00



Referent Peter Michaelsen Dirigent Morten Frederiksen Formand Ib Sandahl

Årsregnskab for 2021 - Spejderfrimærkeklubben

Bankbeholdning pr 31/12-2020		Bankbeholdning pr 31/12-2021	
I alt	47.225,74	I alt	53.254,84

Indtægter

Kontigent Klub	10.050,00	
Kontigent DFF*	1.580,00	
Gebyr	100,00	
Salg*	-	
	11.730,00	11.730,00

Udgifter

Kontigent DFF	1.950,00	
Trykning af blad	-	
Kontor	1.745,90	
Porto*	1.705,00	
Møder	-	
Gebyr	300,00	
	5.700,90	- 5.700,90
Årets resultat		6.029,10

*) Fejlopkrævning af DFF, er blevet betalt i 2022
*) Auktioner 184-187 - 320 kr, kommer på næste års regnskab
*) En gang porto på 736 kr, kommer på næste års regnskab

Regnskab revideret d 03. MAR. 2022

Bank og kassebeholdning afstemt og fundet til stede

Leif Haugaard Jensen, Revisor

Jesper B. Pålsson, Kasserer

Ib Sandahl, Formand

Budget for Spejderfrimærkeklubben 2023

Indtægter			Udgifter		
20 klubkontingenter á	400 kr	8.000,00	5 DFF kontingenter á	420 kr	2.100,00
5 DFF kontingenter á	420 kr	2.100,00	Trykning af blad		2.200,00
10 E-klubkontingenter á	200 kr	2.000,00	Porto		4.600,00
			Kontor		2.000,00
			Diver udgifter		900,00
			Gebyr		300,00
		12.100,00			12.100,00

NYT fra SPEJDERNES LEJR 2022

Så blev Lejrmærket for SPEJDERNES LEJR 2022 offentliggjort:
samt tillægsmærket, FRINDSHIP AWARD, "VENSKABSMÆRKET".





SÅ LYKKEDES DET !!! **POSTNORD har sagt JA til POSTSTEMPEL fra**

SPEJDERNES LEJR 2022
23. – 31. / 7 - 2022

På foranledning af SPEJDERFRIMÆRKEKLUBBEN og i samarbejde med SPEJDERNES LEJR 2022 har POSTNORD bevilget et særligt poststempel til brug ved Lejrens "POSTKONTOR".

Vi kan "desværre" ikke vise stemplet endnu, men regner med at kunne vise det i næste nr. af PHILA-SPEJD, sammen med evt. bestillinger, on-line-mærker m.v.

lb

Samler – bytte - møde

Hvornår: Søndag den 24. april 2022, fra kl. 10 til 14.

Hvor: Spejdergården Maglevad, Dam Holme, 3660 Stenløse

Pris: Gratis. Vi sælger sodavand, og kaffe. Til frokost køber vi noget rugbrød og pålæg, som du kan få adgang til for 20 kr.

Hvad: Spejderfrimærkeklubben, Badgers Club og Stenlændernes Spejdermuseum inviterer til bytte-møde på Spejdergården. Kom og mød andre, der er interesserede i at bytte spejdermærker, -plakater, -bøger, -figurer, -frimærker mv.

Har du dubletter af mærker og lignende, så tag dem med. Du får rig mulighed for at bytte med nogle af alle de andre der kommer. Og måske er du heldig at finde det du går og mangler. Alle spejdere under 18 år i uniform får en gratis pose med byttemærker. Så på den måde kan du også komme i gang med at bytte.

Og hvis du bare har lyst til at kigge forbi i kortere eller længere tid, er det også helt ok.

Ønsker du at reservere et bord til dine byttemærker, sender du en mail til spejdermuseet@stenlanderne.dk

Stenlændernes Spejdermuseum holder selvfølgelig åbent på dagen, og viser måske også lidt frem fra gemmerne, som ikke er en del af de nuværende særudstillinger!

Konkurrence:

Vi opfordrer alle til at medbringe en planche (max A3 størrelse) med jeres bedste eller sjoveste ting fra samlingen. Vi forventer, at der vil være en præmie til de tre bedste udstillinger.

Find vej: Der går S-tog til Stenløse station. Fra stationen er der ca. 1,5 km til fods

Spørgsmål: Send en mail til spejdermuseet@stenlanderne.dk

13°Euro Scout

Lido degli Scacchi – Comacchio (I), 15-18 Settembre 2022

PROGRAMM

13. Euro Scout 2022

Så prøver vores Italienske Frimærkevenner, endnu en gang, at få afholdt Euro Scout træf.

Lad os håbe på at det lykkes denne gang.

Kunne DU tænke dig at deltage, eller få mere INFO ?

Så kontakt Leif.

Thursday 15 September 2022

9:30-13:00	Reception
15:30-18:30	Assembly of the collections
15:30	Opening exchange spaces
Evening	"Giro Pizza" at Village Florenz

Friday 16 September 2022

9:30	Opening Ceremony EUROSCOUT 2020
9:30	Event Activation in ether by the local Radio Group (A.R.I.)
10:00	Philatelic Exhibition with projection EUROSCOUT 2000 film
10:00	Opening exchange spaces
10:00-13:00	Postal postmark for the 13rd EuroScout
12:00	Welcome aperitif
15:30	IFSCO Meeting at "Monna Lisa"
18:30	Boat trip in the sea and in the Valli di Comacchio (boarding from Porto Garibaldi) with Dinner on board

Saturday 17 September 2022

09:00	Opening of the Exhibition
09:30	AISF Elective Assembly
12:30	Free dinner (possibility to access to internal pizzeria and restaurant Monna Lisa on the beach)
15:30	Visit to Old Town (Trepponti, Old Delta Museum, "Manifattura dei Marinati")
21:00	Gala Dinner in Porto Garibaldi.

Sunday 18 September 2022

10:00	Holy field service on the beach
10:00-12:30	Philatelic Exhibition
11:30	Awards and Closing Ceremony
12:30	Disassembly of collections

EuroScout 2020 *Amici senza confini*

REGISTRATION FEE

The registration fee includes: "giro pizza" (Thursday 15/9); welcom aperitif (Friday 16/9); boat trip in the sea and in the Valli di Comacchio (16/9); visit to Old Town of Comacchio (17/9); Gala Dinner (17/9); transport; Exhibition Catalog; gadgets.

Nye spejderfrimærker med B-P Medaljer 1

Som lovet i PHILA-SPEJD nr. 187, kan vi nu vise de nye frimærker med B.P. medaljer, m.m.



Våbenskjold for: 1st. Baron Baden-Powell of Gilwell

MOTTO: "AR NYD YW PWELL PYD YW" "Walisisk"

"Hvor der er stabilitet er der en POWELL"

1895 – 1896	1896 - 1807	Baden-Powell
Ashanti Star	Matabele Campaign	med masser af
	British South	ordensbånd og
(B-P's første medalje)	Africa Company Medal	dekorationer

S. Tomé e Príncipe, 2021. B-P 80 års mindeudgave.

Kilde: Kim Taylor Frimærker: Nr. 17348.

Nye spejderfrimærker med B-P Medaljer 2

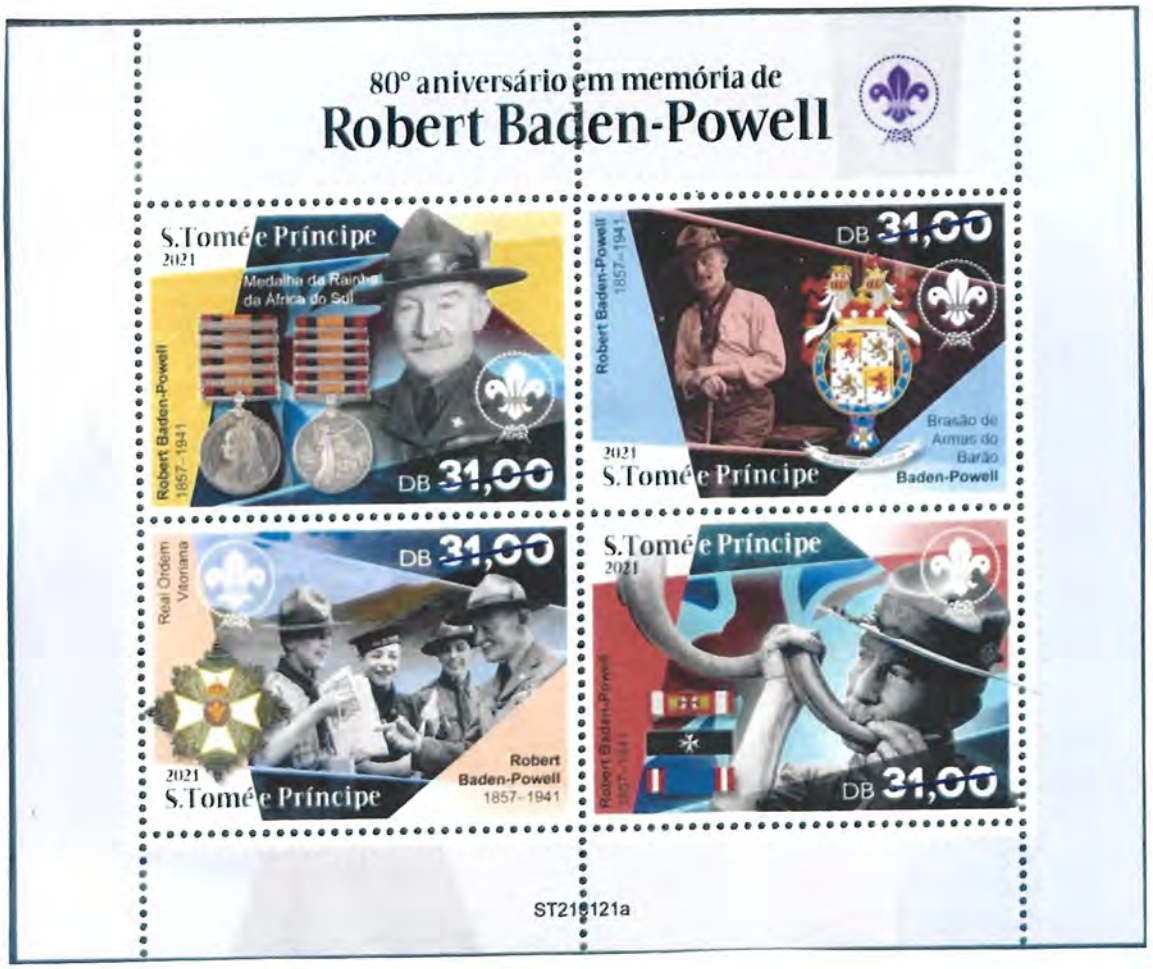

1899 **Queens South Africa Medal** **med 5 bjælker** **Incl. RELIEF of MAFEKING** ***Info søges om de 4 andre bånd ?***	**Våbenskjold for:** **1st. Baron Baden-Powell of Gilwell**
1923 **Knight Grand Cross** **of the Victorian Order** **(G. C. V. O.)**	**1929 (Bånd)** **Order of the White Lion** **TJEKKOSLOVAKIET** ***Der er tvivl om dette bånd ? Evt. info ?*** **1912 (Bånd)** **Knight of Grace of** **St. Johan of Jerusalem** **1909 (Bånd)** **Knight Commander of the** **Victorian Order** **K. C. V. O.**
S. Tomé e Príncipe, 2021. B-P 80 års mindeudgave.	

Kilde: Kim Taylor Frimærker: Nr. 52118.

Nye spejderfrimærker med B-P medaljer 3.



1921
Storkorset af Dannebrog. B-P's våbenskjold, er ophængt i Frederiksborg Slotskirke.

19??
Ukendt ? Spejdermedalje tildelt B-P. INFO søges !



1927
Knight Commander of St. Michael and St. George. (G. C. M. G.)

Republique du Niger, 2021. B-P 80 års mindeudgave.
Kilde Kim Taylor Frimærker, Nr. 17341 og 17342.

Nye "gamle" spejderfrimærker med B-P Medaljer 4



1937 **Order of** **Merit** **O. M.**	**1909** **Knight Commander** **of the** **Victorian Order** **K. C. V. O**	**1909** **Knight Commander** **of the** **Order of** **the Bath** **K. C. B.**

Maldives, 2017, B-P 160 års mindeudgave.
Kilde: Kim Taylor Frimærker, Nr. 16888.

Noter og Nyt

Mere info om SPEJDERNES LEJR 2022 m. m.

Lejren har fået tildelt sit eget POSTNUMMER af POSTNORD !

2644 SPEJDERNES LEJR 2022

SKEJSER erstatter KONTANTER

SPEJDERNES LEJR 2022 ønsker at være kontantløs.
Det er sikrest, og gør det nemt for alle at betale.
Derfor får alle deltagere et lejrarmbånd med en chip, som kan bruges til betaling.
Det kalder vi for SKEJSER.

Butikker, kiosker og boder på SPEJDERNES LEJR 2022 vil derfor kun i begrænset omfang tage imod andre betalingsmidler.
Det bliver dog muligt at bruge kreditkort, MobilePay og kontanter udvalgte steder fx i forbindelse med at tanke sit lejrarmbånd eller købe et gæstekort.
Armbåndet og gæstekort kan ligeledes bruges i udvalgte butikker i byerne Høje-Taastrup, Greve og Roskilde.

Kilde: SPEJDERNES LEJR 2022, Informationspakke 3.

HØJE – TAASTRUP, GREVE, ROSKILDE, ? ? ?

I HVILKEN UNDERLEJR, SKAL SPEJDERNE FRA DIN KOMMUNE VÆRE I ?

Oversigt i næste nummer af PHILA - SPEJD

Som nævnt i PHILA – SPEJD 188, opnåede Peter Michaelsen, på Den nationale Frimærkeudstilling "ELBO '21 i Fredericia, 16 – 17/10 – 2021, 75 point og en Vermeil – medalje for sin Spejder – Tema – Frimærkesamling på 16 rammer, med titlen:

"VERDENS – JAMBOREEN GÖDÖLLÖ 1933

Vi kan desværre ikke vise alle 256 sider, men Peter har lovet, at vi fremover i PHILA-SPEJD, kan glæde os over, udvalgte sider fra den flotte samling.

Vi starter op med Samlingens Dispositionsplan, samt Afsnit 7:
Verdensjamboreen var en by med servicefunktioner som forretninger og posthuse.

Vi glæder os til senere at kunne vise andre spændende afsnit fra den flotte samling.





Verdensjamboree Gödöllö 1933

Inden vi hører om verdensjamboreen i Ungarn, skal der berettes lidt om Baden-Powell og spejderbevægelsens opståen og tidlige historie.

1. a. Robert Baden-Powell - manden med de to liv
1. b. En idé bliver en bevægelse
1. c. Spejderbevægelsen i fremgang

Den fjerde verdensjamboree fandt sted i Gödöllö nær Budapest i Ungarn. Her fortælles kort om Ungarns historie og den politiske situation i Europa i 1933.

2. a. Nationen Ungarn
2. b. Europa i en brydningstid

Nu komme vi til verdensjamboreen og dens deltagere.

3. a. Verdensjamboreens ramme
3. c. Der kom spejdere fra mange lande

På verdensjamboreen var der mange underlejre og specielle lejre.

4. a. Verdensjamboreens lejrpladser

Der er i løbet af verdensjamboreen forskellige store parader, gudstjenester og opvisninger samt forskellige træf.

5. a. Det store spejderfælleskab
5. b. De specielle fælleskaber

Der var dagligt mange aktiviteter for verdensjamboreens deltagere.

6. a. Patruljeaktiviteter
6. b. Oplev Budapest og Ungarn

Verdensjamboreen var en by med servicefunktioner som forretninger og posthuse.

7. a. Indkøbsmuligheder på jamboreen
7. b. Post fra og til verdensjamboreen

Verdensjamboreen blev en oplevelse for livet for alle deltagerne

8. a. En spejderlejr man aldrig glemmer
8. b. En gang spejder, altid spejder



WHO HATH SMELT WOOD-SMOKE AT TWILIGHT? WHO HATH HEARD THE BIRCH-LOG BURNING? WHO IS QUICK TO READ THE NOISES OF THE NIGHT? LET HIM FOLLOW WITH THE OTHERS, FOR THE YOUNG MEN'S FEET ARE TURNING





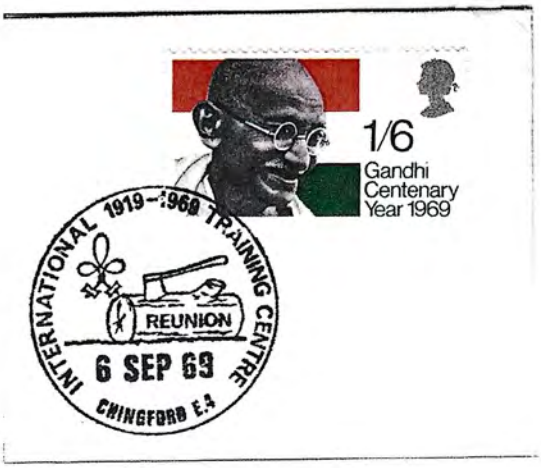

Tovværk, uniformstilbehør, signalhorn, en økse eller et økseskaft kan man pludselig have behov for på en jamboree.

På verdensjamboreen havde det ungarske spejderdepot fem salgssteder med spejderudrustning og spejdersouvenir.



AB Scoutvaror grundlagdes i 1931 af Sveriges Scoutförbund som korpsets depot med filialer flere større byer







KFUM-Spejderne i Danmarks depot er oprettet i 1934 som et aktieselskab med spejderenheder og -ledere som aktionærer.

Frimærkepenge femstillet under Anden Verdenskrig pga. mangel på én-ører. "–vi har Varer" måtte fjernes, da man ikke måtte oplyse, at der var varerigelighed i butikkerne.

Inden de forskellige spejderkorps oprettede egne butikker, spejderdepoter, havde man aftaler med forskellige butikker, der i forvejen forhandlede tøj og/eller friluftsudstyr.
Et eksempel på en fiskeri- og sportsforretning med spejderudstyr ser her.

Helsag fra Belgien 1946.



M. kir. posta.
Postes Royales de Hongrie.
Kgl. ung. Post.
Royal Hungarian Post Office.



: 21/25 mm. ..... : 15.

E mélynyomással készült bélyegsorozatot a Gödöllőn, 1933. július 20-tól augusztus 20-ig tartandó cserkész-világtáborozás alkalmából adja ki a magyar királyi posta. A kibocsátás napja: 1933. július 10. A bélyegek bérmentesítésre használhatók 1933. szeptember 30-ig. A sorozat ára 1 pengő 18 fillér.

Cette série de timbres-poste imprimés en taille-douce sera éditée par l'Administration des Postes de Hongrie à l'occasion du Jamboree Mondial des Eclaireurs ayant lieu à Gödöllő du 20 juillet au 20 août 1933. Jour de mise en circulation: 10 juillet 1933. Les timbres peuvent être utilisés pour l'affranchissement d'envois postaux jusqu'au 30 septembre 1933. Prix de la série: 1 Pengő 18 fillér.

Diese mit Tiefdruck hergestellte Markenserie wird von der kgl. ung. Postverwaltung anlässlich des vom 20. Juli bis 20. August 1933 in Gödöllő stattfindenden Pfadfinder-Weltjamborees herausgegeben. Tag der Ausgabe: 10. Juli 1933. Die Marken können zur Freimachung von Postsendungen bis 30. September 1933 benützt werden. Preis der Serie: 1 Pengő 18 f.

This series of postage stamps manufactured by the procedure of engraving will be issued by the Roy. Hung. Post Office Department on the occasion of the Boy Scouts' World-Jamboree taking place at Gödöllő from July 20 to August 20, 1933. Day of issue: July 10, 1933. The stamps can be used for prepayment on mail matters till September 30, 1933. Price of the series: 1 Pengő 18 fillér.

M. kir. állami nyomda. Budapest, 1933.

Det ungarske postvæsen udsendte information om udgivelse af en frimærkeserie 10. juli 1933 i anledning af verdens-jamboreen. Af meddelelsen fremgår det at jamboreen finder sted 20. juli til 20. august!

Det er den første frimærkeudgivelse i forbindelse med en verdensjamboree og den med flest forskellig værdier. Frimærkerne var kun gyldige som frankering til 30. september.



De fem jamboree frimærker er trykt i dybtryk og i mindre format ende de bogtrykte mærker på pressemeddelelsen. Frimærkernes pålydende dækker de oftest forekommende posttakster.

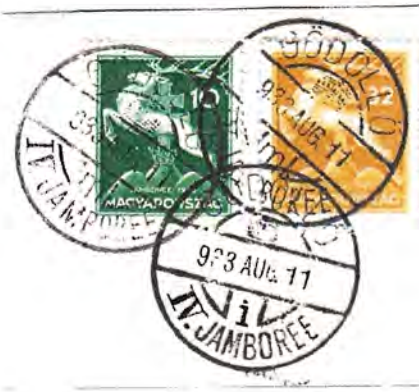

På jamboreen var der et hovedpostkontor og tre postindleveringssteder. Hvert af de fire poststeder havde flere poststempler. Der er benyttet 13 forskellige stempler alle med forskellige bogstaver fra **a** til **m**.

Stempel **i** og **m**.



Stempel **c**.

Postkort til Jugoslavien sendt som tryksag, da der kun er underskrifter på kortet og ingen skriftlig meddelelse.



Postkort sendt til Tjekkoslovakiet.

Taksterne for postkort var:

Lokalt 6 filler

Indland 10 filler

Tyskland, Polen, Østrig, Tjekkoslovakiet, Italien og Rumænien 16 filler

Øvrige udland 20 filler

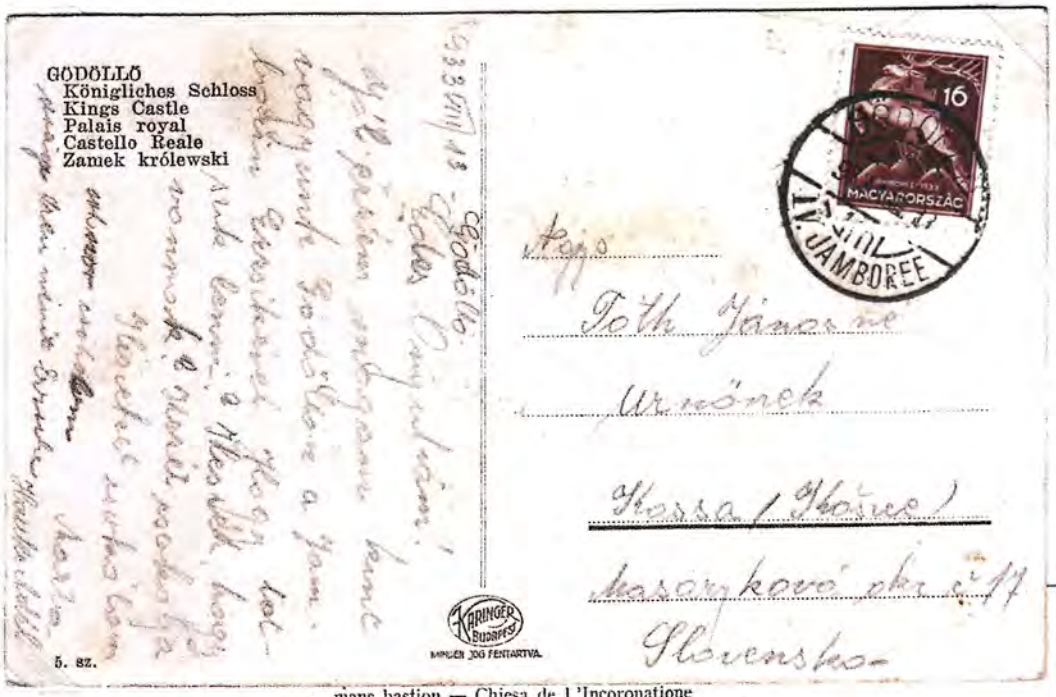

Postkort sendt til Danmark af en af de danske KFUM-Spejderledere Carl Vilhelm Gimbel.

Danmark var "øvrige udland", så det kostede 20 filler at sende et postkort.



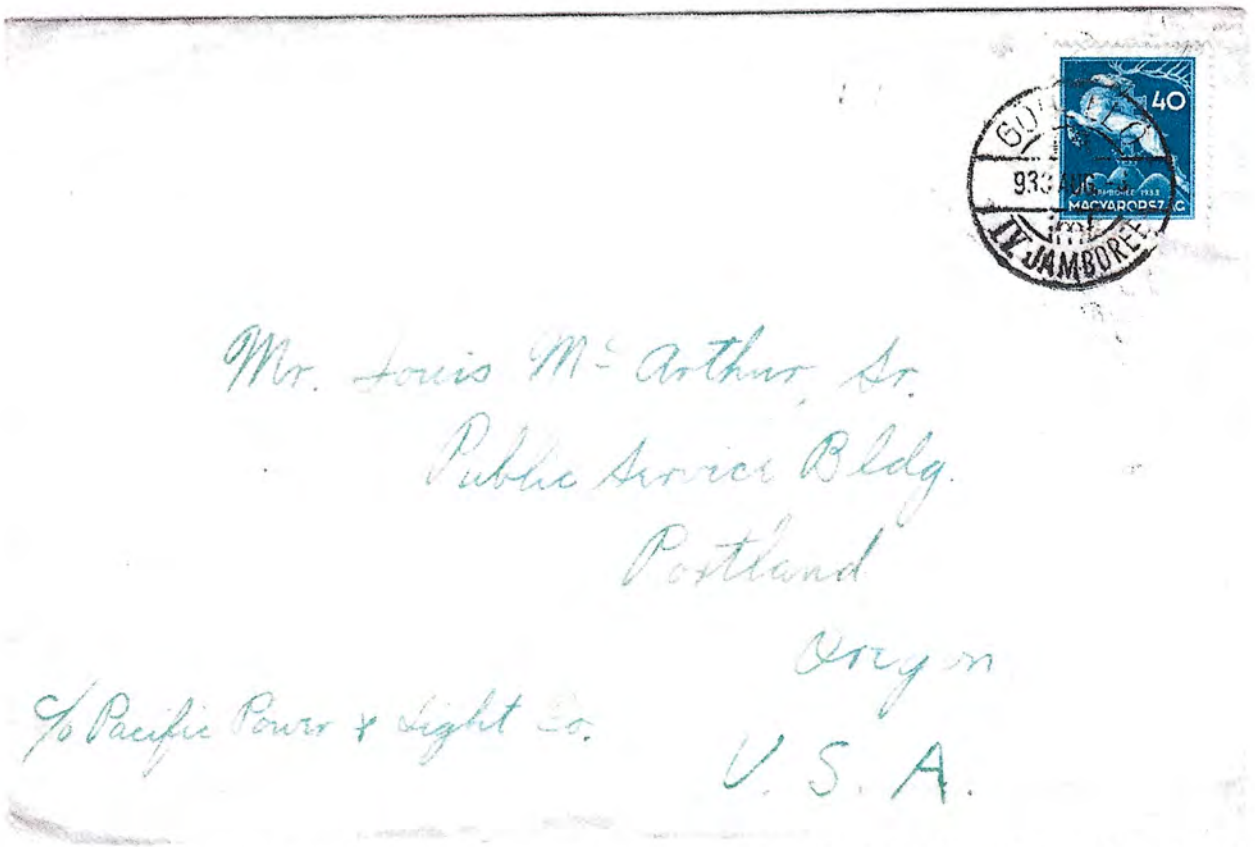

Spejderne sendte ikke kun postkort. Der blev også sendt breve. Det blå 40 filler frimærke var til breve under 20 g til "øvrige udland". Her ses et brev til Oregon, USA.

For at sikre at et brev ikke går tabt undervejs, kan man sende det registreret. Mere end 1000 R-breve blev afsendt fra jamboreepostkontorerne med specielle R-vignetter med teksten Gödöllö IV. Jamboree.



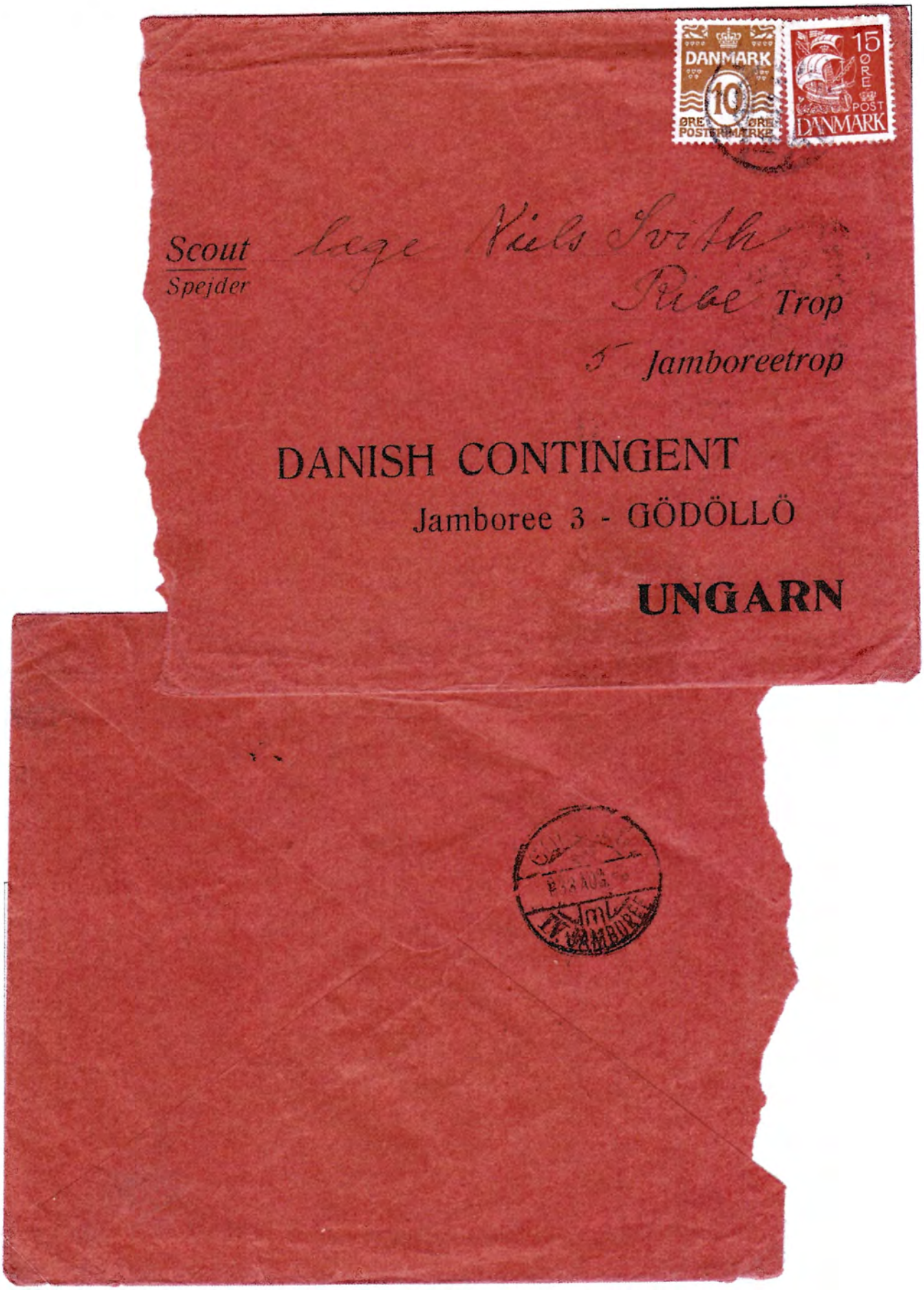

Inden jamboreen fik alle de danske deltager udleveret røde konvolutter, som kunne gives til familie og venner, der ville skrive til jamboreedeltagere. Den røde farve skulle gøre det lettere for jamboreepostkontoret at sortere breve fra til det danske kontingent. Jamboree 3 i adressen står for at de 276 danskere var i underlejr III. De fleste breve sendt til jamboreen er stemplet med et ankomststempel. Det nederste brev er sendt fra Oxbøl 1. 8. 1933 og ankomststemplet 1933 AUG 6 på jamboreens postkontor.



Der oprettedes en speciel luftpostrute fra jamboreens Air Scout-lejr til Matyásföld Lufthavn. Breve og postkort, der skulle befordres med spejderluftpost, skulle markeres Légi Posta = Luftpost, og der skulle ekstra frankering til at dække spejdernes luftpost til den internationale lufthavn. Det store brune stempel på postkortet bekræfter spejderluftpost til Matyásföld fra Gödöllö.



Fem topersoners biplan blev benyttet til spejderluftposten.

Brev fra Schweiz med bureaustempel og videresendt med spejderluftpost fra Matyásföld til jamboreen. Det store blå stempel bekræfter spejderluftpost til lejren.



Fotokopi af ankomststempel på konvoluttens bagside. Frimærkerne er afstemplet Ambulant 1. 8. 33 3490, tognummer. Transitstemplet Matyásföld 2. 8. 933 og ankomststemplet 2. AUG 933.

Spejdernes Julemærker 2021

Udgives af og til fordel for KFUM Spejderne i Rinkenæs.
Overskuddet går ubeskåret til det lokale spejderarbejde i Rinkenæs.
Oplag; 1.000 stk, 32. årgang, 2021. Fotograf: Karin Baum.
Opsætning, tryk og sponsorat: Toptryk Grafisk.

KFUM spejderne

Spejdernes Julemærker 2021, KFUM Spejderne i Rinkenæs.
Motiver: Istappe-billeder fra Flensborg Fjord, m. m..

Istappe-billeder fra Flensborg Fjord. Billederne blev taget på Valentins dag 2021 om formiddagen, hvor der var iskoldt, -14 grader og med østenvind natten før. Allerede om eftermiddagen smeltede solen det meste.

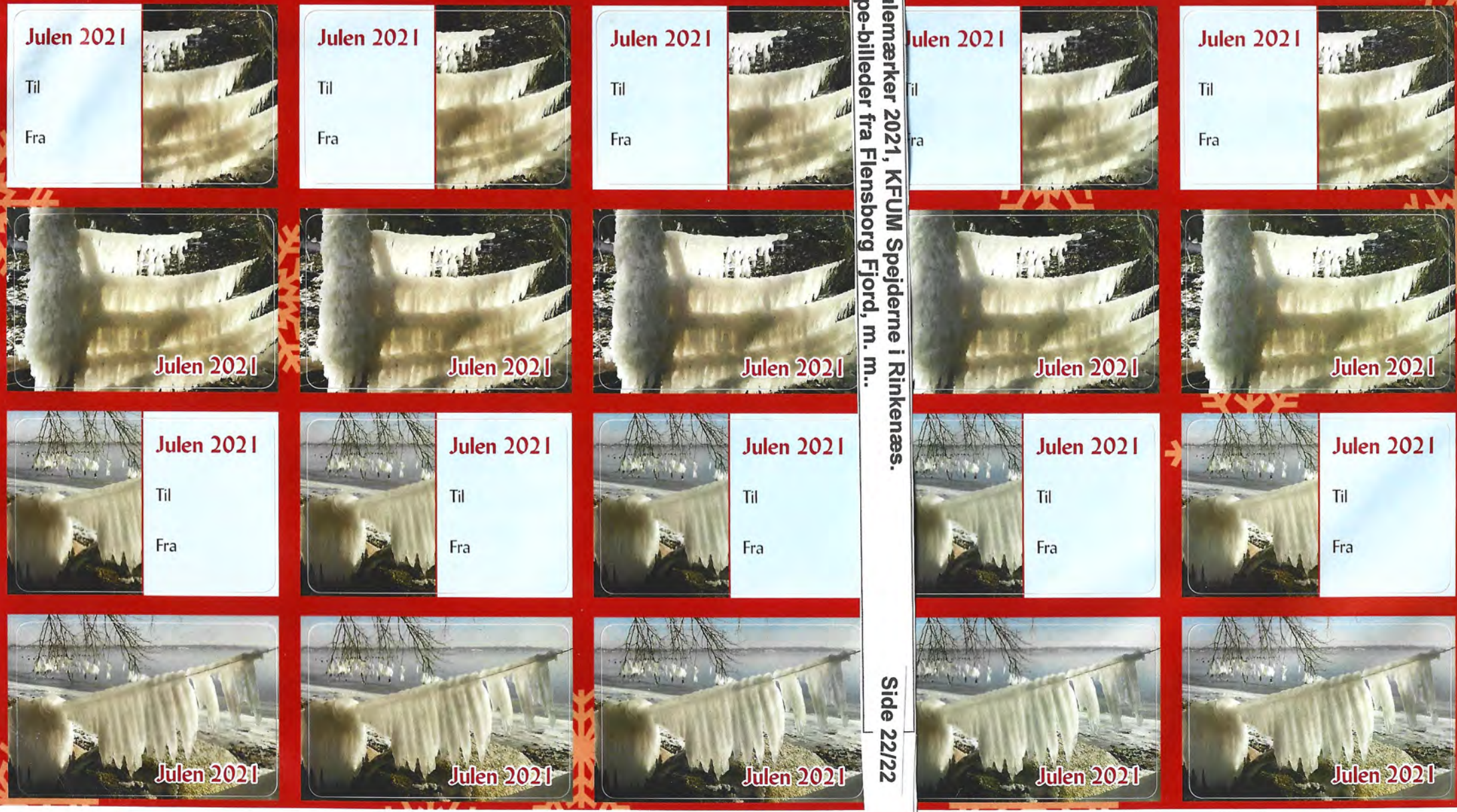

KFUM Spejderne Felsted Gruppe

LUNDTOFT SPEJDERJUL 2021

36. Årgang

Udgivet af: *KFUM Spejderne Felsted Gruppe*

Motiv: *Ulvegruppen*

Oplag: *200 stk.*

Overskuddet anvendes i det lokale spejderarbejde





Lundtoft Spejderjul 2021, KFUM Spejderne, Feldsted Gruppe.
Motiv: Ulvegruppen, m.m.



Jul i Ølstykke 2021, Det Danske Spejderkorps, Erik Harefods Venner Fotograf: Lasse Saaby
Motiv: Raftestativet på Spejderengen. (Vi afventer "de rigtige "små" julemærker !)

PHILA-SPEJD

NAVNLIG NAVNE

PHILA-SPEJD er officielt organ for SPEJDERFRIMÆRKEKLUBBEN I DANMARK. Klubben er tilsluttet Danmarks Filatelist Forbund (DFF) og International Federation of Scout & Guide Stamp Collecting Organisation (IFSCO).

PHILA-SPEJD udsendes 4 gange årligt, i månederne: marts, juni, september og december.

Æresmedlemmer	Ib Sandahl	
Redaktion / Klubstyrelse:		
Klubbens adresse	Spejderfrimærkeklubben Folemarksvej 66, DK-2605 Brøndby Bank: 1551 0006465714	43 45 49 10
Formand Bibliotek	Ib Sandahl Folemarksvej 66, DK-2605 Brøndby	43 45 49 10 sandahls@privat.dk
Redaktør ansvh. Auktionarius Spejderpostkort	Leif Nielsen Sct. Michaelsvej 10, DK-3550 Slangerup	20 30 60 61 labs@post10.tele.dk
Kasserer	Jesper Pålsson Rødhøjgårdsvej 46, DK-2630 Taastrup Bank: 1551 0006465714	23 71 49 54 jesper.paalsson@hotmail.com
Distribution	Gert Løwert Jensen Søborg Park Allé 138, DK-2860 Søborg	39 67 41 15 alis.gert@webspeed.dk
Styrelsesmedlem	Peter Michaelsen Lidsøvej 5, DK-2730 Herlev	44 94 69 53 raap@adslhome.dk
Suppleant	Ejner Lindstrøm Jacob Hansensvej 52a, DK - 5260 Odense S	20 82 44 55 ejnerlindstroem@gmail.com
Klubkontakt Norge	Hallvard Slettebø Theodor Dahls Gate 23, N - 4024 Stavanger	hallvard@slettebo.no

Redaktionsledelsen udgør klubbens bestyrelse. Henvendelser vedrørende klubbens funktioner rettes til de respektive medlemmer.
Adresseændringer meddeles kassereren så snart som muligt. Undladelse heraf medfører gebyr efter gældende regler.
Artikler og stof bedes sendt til redaktøren. Klubbens medlemmer har ret til en gratis annonce på ca. 1/8-del side årligt.
Annonceside sendes skriftligt til redaktøren.
Eftertryk, fotokopiering eller anden mekanisk gengivelse af artikler og stof fra Phila-Spejd må kun ske efter aftale med udgiveren og med kildeangivelse.

IFSCO