JUNI 2022
48. ÅRGANG

PHILA-SPEJD

NR. 190

Udgivet af Spejderfrimærkeklubben i Danmark



ISSN 0909 - 6302

INDHOLDSFORTEGNELSE

Fra Redaktøren ..... Side 26

Fra Formanden ..... Side 27

SPEJDERNES LEJR 2022 ..... Side 28 – 30

Speiding i Ukrainia ..... Side 31 – 37

Peter's Frimærkesamling ..... Side 38 – 45

Nye spejderfrimærker 2021 ..... Side 46 – 47

Bagsiden: Navnlig navne ..... Side 48

Fra redaktøren:



Forsidebillede: Miniark fra Ukraine 2007.

I år bliver der stor lejr i både Norge og Danmark – og begge steder kan vi vente på spejder filatelistisk materiale samt adskillige uniformsmærker.

Spejdernes Lejr SL2022 i Hedeland i uge 30 bliver den helt store spejderbegivenhed i Danmark. Der forventes over 30.000 spejdere, hvoraf mange er udenlandske. Nogle må dog blive hjemme, da Corona fortsat er en hæmsko for deltagelse.

Jeg deltager selv på lejren og lægger gerne et brev i postkassen, hvis du ønsker det særlige lejrstempel, der kun bliver brugt den uge, hvor lejren varer. Hvis du sender en mail, så finder vi ud af det. – Måske ses vi på lejren.

God sommer til alle.

LABS

Fra Formanden.







SPEJDERNES LEJR 2022.

Som nævnt i PHILA-SPEJD 189, lykkedes det, på foranledning af SPEJDER-FRIMÆRKEKLUBBEN og i samarbejde med Postnord, Dansk Filatelist Forbund og SPEJDERNES LEJR 2022, at der kom et særligt poststempel til brug ved Lejrens Postkontor. En stor tak for hjælp og opbakning.
Se mere om de Postale forhold på side 28.
Flere af Klubbens medlemmer deltager på Lejren, bl. a. Leif og Jesper.
Hvis DU gerne vil ha' en hilsen fra Lejren, se mere info under FRA REDAKTØREN.

MÆRKER – BADGES – SUM – AKTIVITETSMÆRKER – KVARTERMÆRKER M. M.

HJÆLP Klubben med registrering af diverse Underlejr/Kvarter/Kommune mærker.
Som det fremgår på side 29 – 30 vil der være 4 Underlejre med ca. 90 Kommune-lejre, desuden div. udenlandske Kontingenter med div. mærker.
Så der bliver noget at se til ! Eller bytte sig til ?
Hvis du har et ekstra mærke (eller en kopi) ? Send det til undertegnede, så vil Klubben prøve på ? at få fremstillet et katalog, ligesom SL 2012 og 2017.

KM-SPEIDERNES LANDSLEIR, FORSAND, NORGE, 2. – 9. 7 – 2022.

Hallvard har informeret os om at der kommer et særligt lejrstempel + 3 forskellige PERSONLIGE FRIMÆRKER med lejrens logo.

SPEIDING I UKRAINIA.

Hallvard har ligeledes skrevet en spændende artikel om Spejderarbejdet i Ukraine, gennem tiderne, se side 31 – 37.

PETER'S FRIMÆRKER.

Vi bringer også 2. del af Peters flotte udstillingssamling, se side 38 – 45.

GOD SOMMER.

Hvis ikke du skal med på SPEJDERNES LEJR 2022? skal du måske med på en anden større Spejderlejr i ind eller udland ?
Hvis ? Send en hilsen hjem til Klubben !
Så vi kan fortælle om det i næste PHILA-SPEJD.

IB

SPEJDERPOST: SEND OG MODTAG POST

Modtagelse af post

Spejdernes Lejr har fået deres efter postnummer 2644 Hedeland. For at modtage et brev på lejren skal adressen indeholde følgende oplysninger:

Skriv:

- (Spejdernes navn)
- (Spejdergruppe navn)
- (Spejdergruppens kommune)
- (Underlejr på Spejdernes Lejr)
- Spejdernes lejr 2022
- 2644 Hedehusene

Eksempel:

- Anders And
- Grønspætte Gruppe
- Andeby Kommune
- Underlejr Greve
- Spejdernes lejr 2022
- 2644 Hedehusene

Spejdernes Lejr 2022 er opdelt i fire underlejre. Når du skriver adressen, skal du vide hvilken kommune din spejderven/-barn/-barnebarn bor i til daglig og hvilken underlejr din spejderven/-barn/-barnebarn bor i på lejren. Det kan være: Underlejr Høje-Taastrup, Underlejr Greve, Underlejr Roskilde eller Underlejr Hedeland.

Afsendelse af post

Når du vil sende post fra lejren til din familie eller dine venner kan du enten:

- Fremstille dit eget postkort eller benytte PostNords app
- Købe porto til ind- eller udlandet via PostNords app
- Skrive dit navn og hilsen på dit postkort eller medbragte papir.

Postkort kan sendes med almindelig porto på 12 kr. og vil blive leveret inden for 2-3 dage. Der er ikke planlagt salg af postkort, frimærker m.m. på lejren. Du kan søge hjælp og vejledning til posthåndtering i Informationsteltene..



Kilde: INFORMATIONSHEFTE 4, Spejdernes Lejr 2022.



Kilde: INFORMATIONSHEFTE 3, Spejdernes Lejr 2022.

UNDERLEJR HØJE-TAASTRUP

UNDERLEJR GREVE

UNDERLEJR ROSKILDE

UNDERLEJR HEDELAND

KOMMUNEFORDELING I UNDERLEJRENE

Underlejr Høje-Taastrup

Albertslund
Allerød
Ballerup
Billund
Brøndby
Egedal
Faxe
Fredensborg
Gladsaxe
Glostrup
Herlev
Hillerød
Hjørring
Holbæk - Odsherred
Holstebro - Lemvig - Struer
Horsens
Hvidovre
Høje-Taastrup
Hørsholm
Ikast-Brande
København II
Langeland - Svendborg - Ærø
Næstved
Randers
Rebild
Rudersdal
Sorø
Sydslesvig
Sønderborg
Thisted
Tønder
Vejen
Aarhus I

Underlejr Greve

Assens
Bornholm
Brønderslev
Dragør
Fredericia
Frederikshavn - Læsø
Furesø
Faaborg-Midtfyn
Gentofte
Gribskov
Hedensted
Ishøj
Jammerbugt
Kalundborg
København III - Frederiksberg
København IV
Kolding
Lejre - Ringsted
Lyngby-Taarbæk
Norddjurs - Syddjurs
Nordfyns
Rødovre
Solrød - Greve
Stevns
Tårnby
Vallensbæk
Varde
Vejle
Vordingborg
Aabenraa
Aarhus III - Samsø

Underlejr Roskilde

Esbjerg - Fanø
Favrskov
Frederikssund
Haderslev
Halsnæs
Helsingør
Herning
København I
Kerteminde - Nyborg
Køge
Lolland - Guldborgsund
Mariagerfjord
Middelfart
Odense
Ringkøbing-Skjern
Roskilde
Silkeborg
Skanderborg - Odder
Skive - Morsø
Slagelse
Vesthimmerlands
Viborg
Aalborg
Aarhus II

Kilde: INFORMATIONSHEFTE 3, Spejdernes Lejr 2022.

Vær med i Underlejr-fællesskab allerede nu i underlejrenes egne Facebook-grupper

Underlejr Høje-Taastrup

Underlejr Greve

Underlejr Roskilde

Underlejr Hedeland

Speiding i Ukraina

Av Hallvard Slettebø

Denne artikkelen er skrevet i fortvilelse og afmakt mens det pågår harde kamper i Ukraina mellom de russiske angrepsstyrkene og de modige ukrainske forsvarsstyrkene. Kanskje faller Kyiv i dag og de lovlig valgte myndigheterne styrtes.



Det ukrainske speidersymbolet inneholder elementer af det ukrainske riksvåpenet.

Første epoke 1911-1922

Den ukrainske speiderorganisasjonen Plast ble grunnlagt i Lviv (Lwów, Lemborg) i 1911, den gang i østerriksk-ungarske Galicia. På ukrainsk er en plastun et historisk navn for en kosakkspeider og vakt.

Ukrainian Plast ble dannet under store sosiale og polistiske omveltninger i Europa. De første speidertroppene ble dannet i Lviv i 1911.

Speiderarbeidet spredte seg raskt til andre byer og tettsteder, og i 1913 var det første landsrådet blitt dannet og den første håndboken utgitt. Samme år ble den første større speiderleiren holdt. I 1916 var det mer enn 10.000 speidere i landet, med separate greiner og gutter og jenter. Ukrainsk Plast holdt regelmessige leirer for ulveunger, speidere og rovere, opplæringskurs for ledere og produserte en rekke speiderpublikasjoner, inkludert en ukrainsk oversettelse af Scouting for Boys.

Kort tid etter grunnleggelsen førte første verdenskrig til kollapsen av de to maktene som okkuperte etnisk ukrainsk territorium, Østerrike-Ungarn og det russiske imperiet, og dannelsen af den ukrainske nasjonalrepublikken i 1918. De påfølgende årene var vitne til et stort oppsving i speideng, da den spredte seg til byene og samfunnene der den tidligere hadde vært ukjent, hovedsakelig i de nylig frigjorte sentrale provinsene i Ukrainia. Mange speidere meldte seg frivillig og sluttet sig til de væpnede styrkene, kjempet på flere fronter, og mange ga livet sitt.



Speiderbevegelsens 100-årsjubilæum var felles emne for Europa-frimerkene i 2007. Til høyre et tidlig foto af speidere fra Ukraina. (Delcampe)

Andre epoke 1922-1930

Den sovjetiske seieren i borgerkrigen i 1922 førte til en umiddelbar avskaffelse av all ikke-kommunistisk speidervirksomhet i denne regionen. Ukrainsk speiding var blant de første som led det som senere ble skjebnen til mange speiderorganisasjoner over hele verden. I områder som senere ble vestlige Ukraina, som inkluderte deler af Tsjekkoslovakia og Polen, kom speiderbevegelsen ut af krigsruinene med fornyet vitalitet.

Til tross for mange hindringer utviklet Plast sig raskt i de polske områdene, med høye medlemsnivåer blant studenter, bønder og arbeidere. På slutten af 1920-tallet svekket ytre press fra polske myndigheter alvorlig videre vekst af Plast på deres territorium. Plast fortsatte å blomstre i Carpathian Ruthenia, den etniske ukrainske området i Tsjekkoslovakia. Plastgruppene i Carpathian Ruthenia og Praha var medlemmer av Union of Junak Scouts and Guides of the Republic of Tzechoslovakia og gjennom denne føderasjonen av de to verdensorganisasjonene. Ukrainske speidere kunne derfor delta i verdensspeiderleiren i England i 1929, og som en del av den tsjekkoslovakiske kontingenten ved jamboreen i Ungarn i 1933, og forsøkte å gjøre verdensspeiderorganisasjonen oppmerksom på undertrykkelsen av frie speideraktiviteter i Ukraina.

Tredje epoke 1930-1944

I Vest-Ukraina fortsatte Plast, selv om det var forbudt, å operere ulovligt og konspirasjonsmessig i regi av Plast Center. Den polske ledelsen drev denne aktiviteten som om slike aktiviteter ble straffe med arrestasjoner og internering.

I 1939 brøt andre verdenskrig ut og medlemskap i Plast så en gjenoppblomstring i det vestlige Ukraina, selv om de okkuperende tyske styrkene igjen forbød Plast, men aktiviteten fortsatte. Som i forrige krig tok mange plastuny til våpen i forskjellige hærer som krysset det vestlige og østlige Ukraina under krigen.

I løpet av årene under kommunismen og Sovjetunionen ble speiding forbudt i Ukraina, men Plast-organisasjonen fortsatte å eksistere i eksil rundt om i verden.

Fjerde epoke 1945-1950

Ukainsk spiding ble hemmet av andre verdenskrig, men Plast klarte å overleve krigen og begynte å blomstre igjen i leirene for tvangsforflyttede eller fordrevne(DP camps, Displaced Persons camps). Ukrainsk speiding ble medlem av Displaced Persons Division i Boy Scouts International Bureau og en delegasjon på over 40 speidere deltok i verdensjamboreen i Frankrike 1947 og en mindre gruppe i Østerrike 1951.



35 år speiding i Ukraina, utgitt i D.P Camp Mittenwald, Tyskland 1947

Scouting Around the World **Ukrainian DP Camp Hannover**

20 February 1949, issues of Ukrainian DP Scouts.
Boy Scout Week in the Ukrainian camp Hannover. Design by Scoutmaster V. Shedovich.
1,500 sets were printed, imperforate or perforated 11 ½ , smooth yellowish or greyish paper.



Stereo US 47



Stereo US 48



Stereo US 49, imperforate



Stereo US 49, perforated



1948-49 Christmas / New Year greetings cards, sent internally in the Aschaffenburg D P camp. Postage 10 Pfennig paid, as evidenced by the provisonal postage stamp with text "0.10 / Plastova / poshta / 1949". Plastova poshta is Ukrainian for Scout Post. The provisional postage stamps are printed on yellow paper (above) and white paper (below). The rectangular green postmark shows a Boy Scout badge, and text "Plastova Poshta / Aschaffenburg".

Under Soviet, Romanian and Polish occupation from 1920, Ukrainian scouting activities were abolished, but continued in western Ukraine under Czechoslovak administration until the Soviet occupation in October, 1939. Plast survived the Second World War and began to flourish again in the refugee camps in Western Europe.

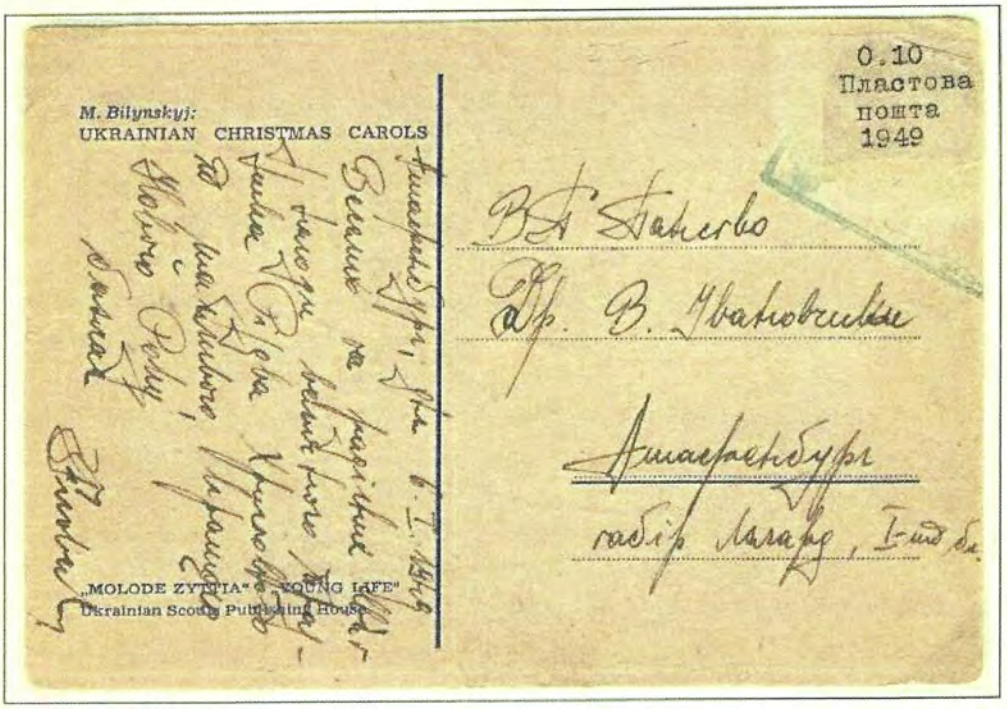



Speidere drev posttjeneste i den ukrainske leiren (D.P.Camp) i Aschaffenburg, Tyskland. Påskekort 1949, sendt internt i leiren. Det rektangulære stempelet viser en speiderlilje og teksten "Plastova Poshta/Aschaffenburg" (Speiderpost/Aschaffenburg).

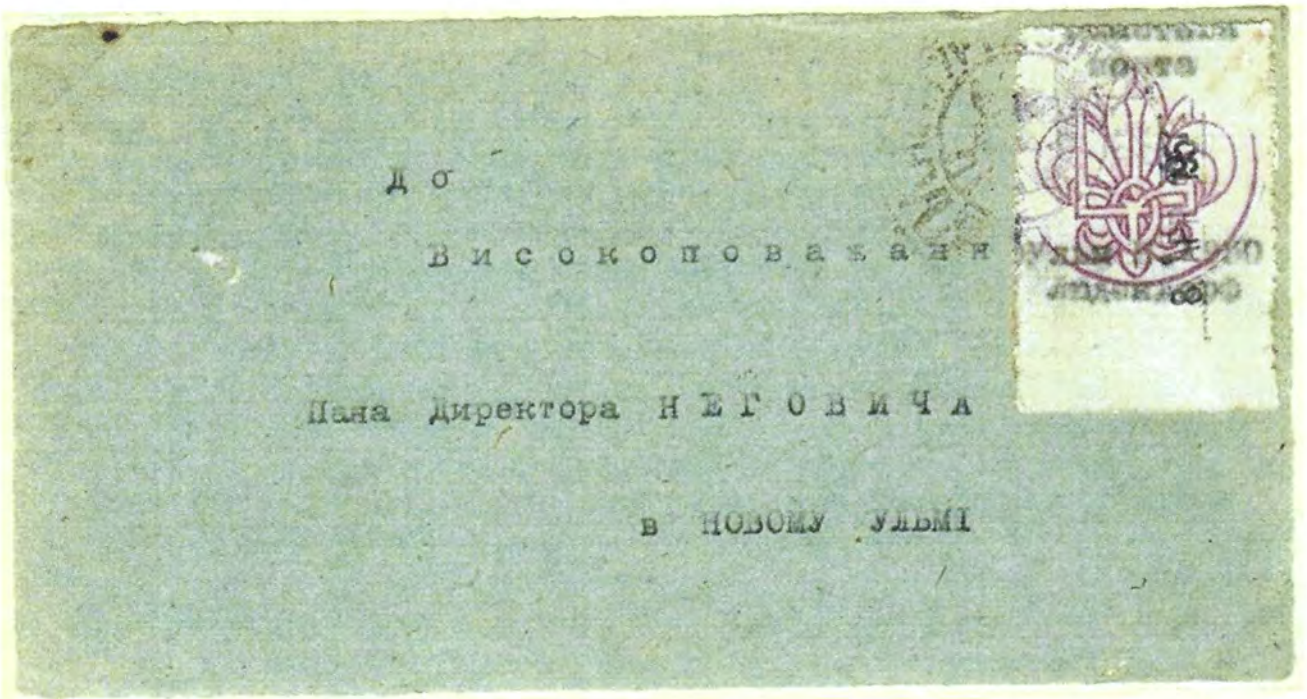

Ulm ved Donau i den amerikanske sonen i Vest-Tyskland. Tre kurerfrimerker var utgitt 6.4.1950, med design ukrainsk trident- og speidermerke, brukt i ukrainske DP Camp Sedan, DP Camp Ludendorf og DP Camp Reinhart, mellom Ulm City og Neu Ulm City. 300 sett ble framstilt på hvitt papir, unøjaktig tagget med symaskin. Karminfarget speidersymbol med svart maksinskrift på merket for Ludendorf brakke, her brugt på omslagsfront adressert til Neu-Ulm, med poststempel også fra Ludendorf-brakken.

Utenfor Ukraina

Etter andre verdenskrig ble en rekke uafhengige Plast-speiderorganisasjoner grunnlagt i Vesten af ukrainere fra Vest-Ukraina.

Denne epoke med Plast begynte i Tyskland og Østerrike i 1945 i forskjellige fordrevne leire (DP Camps), og fortsatte i Canada, USA, Storbritannia, Australia og andre steder. Fram til Sovjetunionens fall representerte disse eksil-organisasjonene kontinuiteten af ukrainsk speiding.



Ukrainske speidere i eksil i Canada markerte 50 år speiding i Ukraina i 1961 (Delcampe)

Femte epoke 1950-1989

Ukrainsk speiding fortsatte i eksil og var representert ved jamboreen i England i 1957 og Philippinene i 1959.

Sommeren 1962 feiret ukrainsk speiding sitt 50-årsjubileum med en nasjonal jamboree på sin egen faste leirplass i East Chatham, New York, der over 2000 medlemmer, samt speidere fra andre nasjonale foreninger deltok. Påfølgende jubileer ble feiret hvert femte år.

I 1976 var Plast blant grunnleggerne av Associated International Scout and Guide Organization i 1976, dette var en paraplyorganisasjon for speidere i eksil.

Sjette epoke 1989-2022

Da Sovjetunionen begynte å smuldre opp, dukket speidere opp i hemmelighet. Den første Plads-leiren ble organisert sommeren 1989 og ble raidet av det sovjetiske hemmelige politiet (KGB), flere speidere ble slått og arrestert. Likevel vedvarte speiding og Plast.

Siden slutten av den sovjetiske kommunismen og fødselen av et uavhengig Ukraina i 1991, har ukrainsk Plast-speiding vokst raskt over hele landet. Plast-in-Exile støttet omstart av Plast i Ukraina. Ved begyndelsen av 1995 var det 85 lokale grupper og råd, med over 3500 speidere. Ukrainske speidere deltok i verdensjamboreen fra og med 1995.



80-årsjubileet for ukrainsk speiding ble markert bl.a. med en helsakskonvolutt og særstempel (Delcampe).



Bliver det en sjuende epoke etter 2022?

Forhåpentligvis vil det fortsatt finnes et Ukraina etter dette forferdelige russiske overfallet, og forhåpentligvis klarer ukrainerne å drive speiderarbeidet videre.

Kilder:
https:www.wikiwand.com/en/Plast
Piet J. Kroonenberg: The Undaunted: Keeping the scouting Spirit Alive: the Survival and Revival af Scouting in Central and Eastern Europe
ISBN 2-88052-003-7 (1998)
Objekterne fra egen samling hvis ikke annet er nevnt.

Til venstre:
Ukrainske speiderjente med fredslyset fra Betlehem
(bilde lånt fra https://www.wikawand.com/en/Plast)



I den ukrainske D.P. leiren i München ble det sommeren 1947utgitt fire frimerker til støtte for at sende speidere til verdensjambreen i Frankrike.
Brev fra München til Mittenwald, jamboreefrimerke og stempel fra DP-lejren (for posttjeneste i leiren), ordinært tysk frimerke steplet "MÜNCHEN -9.7.48".



Robert Baden-Powell blev født den 22. februar 1857.

Ved dåben fik han navnet Robert Stephenson Smyth Baden-Powell. Ingeniøren Robert Stephenson, der konstruerede lokomotivet "The Rocket" i 1830, var hans gudfar. Som barn kaldtes han Stephe.









Stephe voksede op i London. Gik på kostskole, men interesserede sig ikke meget for skolen. Han var mere interesseret i naturen og stak nogle gange af fra skolen for at tage i skoven for at iagttage dyrene.





Efter endt skolegang 19 år gammel søgte Robert Baden-Powell (B-P) ind i den engelske hær for at blive officer.



B-P steg i graderne så han i 1899 blev oberst i en alder af 42 år.

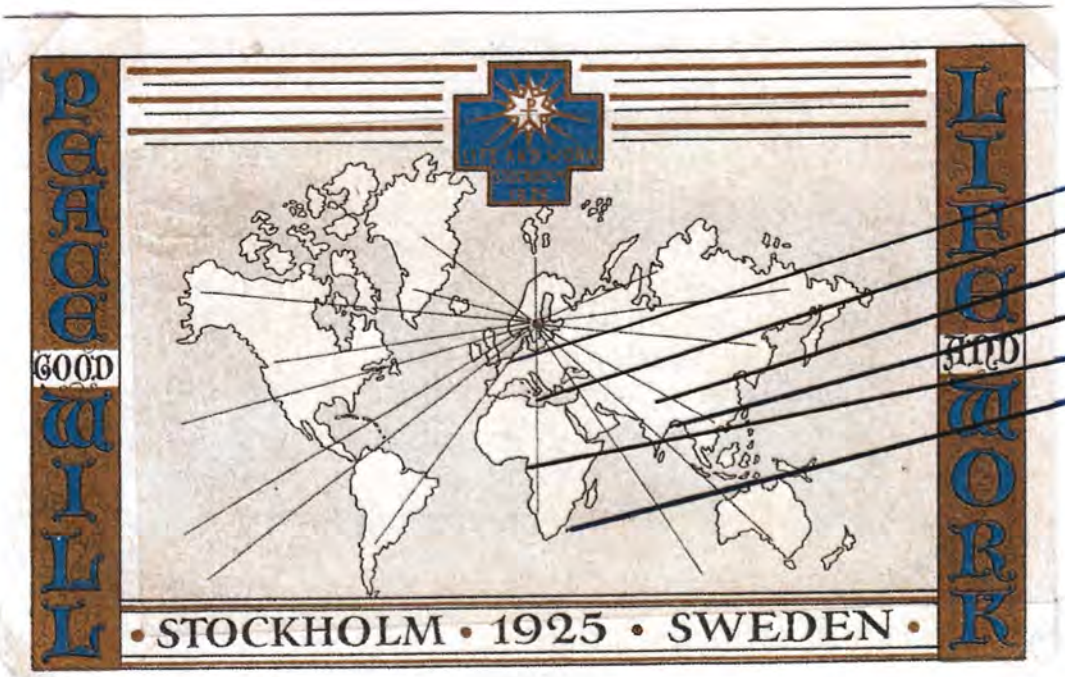

B-P gjorde tjeneste som officer i

- England
- Malta
- Afghanistan
- Indien
- Guldkysten
- Sydafrika

Svensk helsag fra 1925 udgivet i forbindelse med økumenisk konference. Værdistempel 20/25 öre rød.









I 1652 ankom en flåde med hollandske calvinister til det sydlige Afrika for at grundlægge en koloni. De kaldte sig boere (bønder) og mente, at Gud havde givet dem landet.

Johannes Calvin (1509-1564) var teolog og jurist, der skabte en yderliggående version af protestantismen.

Paul Krüger (1825-1904) var præsident i Transvaal (Zuid-Afrikaansche Republiek) 1893-1902



Før 1886 var der ingen bebyggelse ved Johannesburg. Rige guldfund gjorde, at der hastigt voksede en by frem.
I 1896 havde byen over 100.000 indbyggere, heraf flest englændere. Boerne beskattede udlændinge hårdt og de havde ingen stemmeret. Det udløste flere oprør mod regeringen.

Helsag Zuid-Afrik. Republiek. Værditegn 1 penny rød/grøn. Sendt 1898 til Tyskland.

Bloemfontein med ca. 10.000 hvide indbygger i 1900 var hovedstad i Oranje Vrij Staat.
Helsag fra ca. 1926 med grønt/sort ½ d værditegn med springbok.



Oranjes symbol er et appelsintræ.

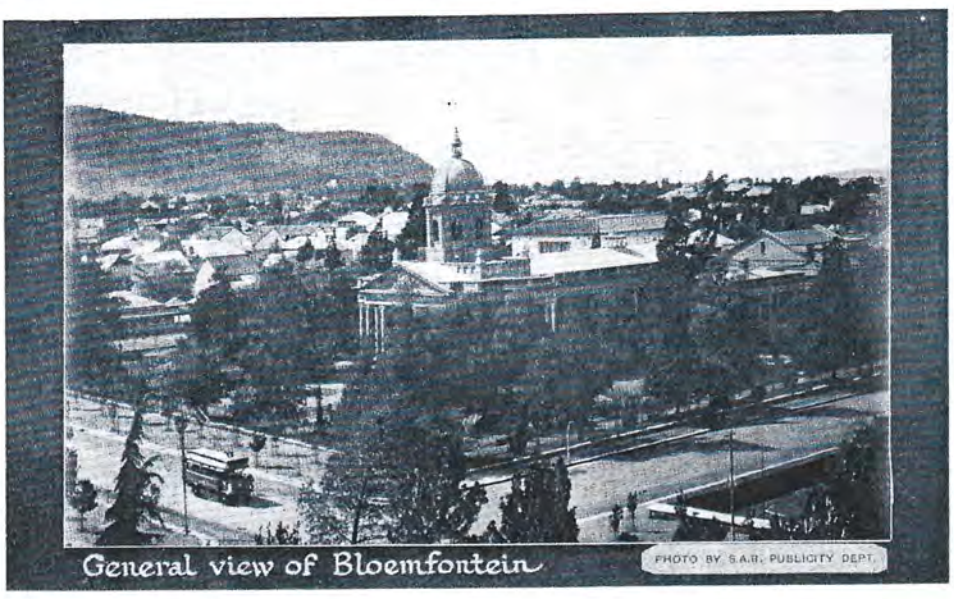

Oranje Vrijstaat havde også problemer med englænderne. De to boerrepublikker stillede i 1899 et ultimatum til England, som udløste Boerkrigen 1899-1902.

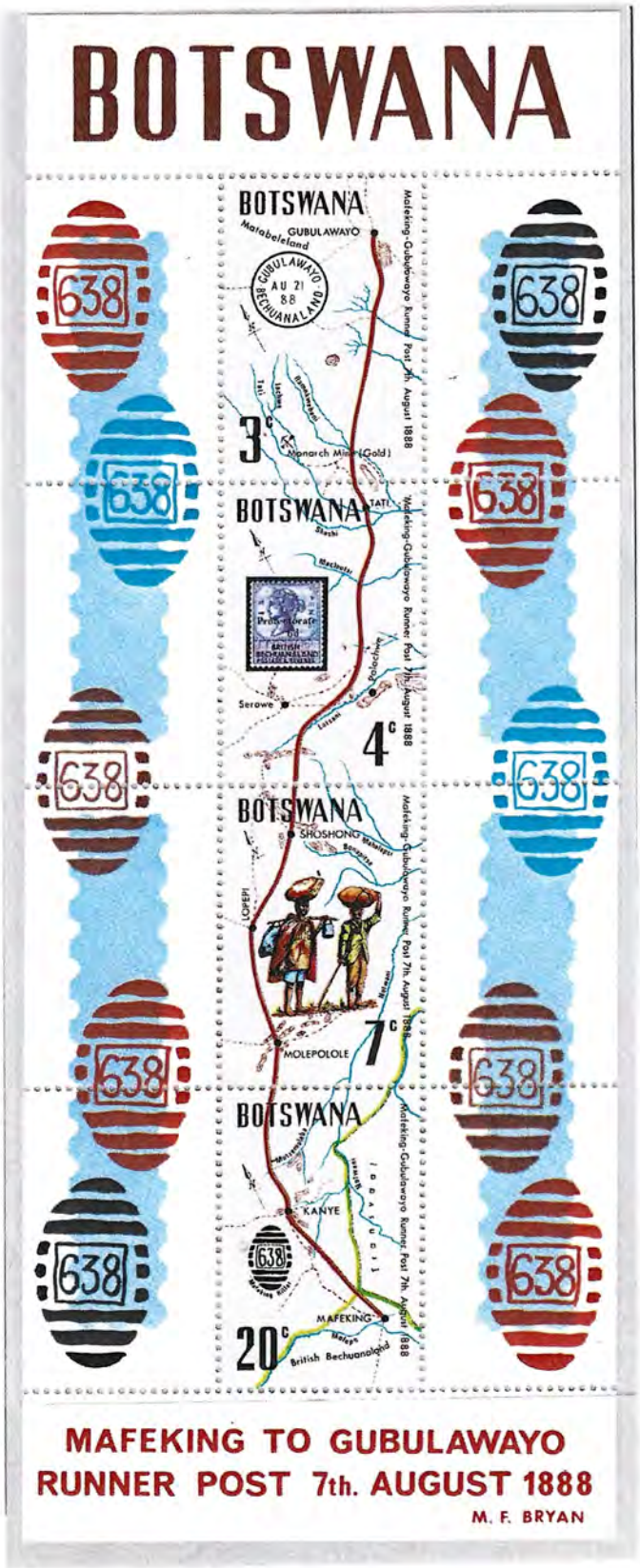

I 1888 oprettedes der en postløber forbindelsen mellem Mafeking og Gubulawayo. Mafekings beliggenhed i Cap of Good Hope-kolonien tæt ved grænserne til British Bechuanaland og Transvaal, samt at den var administrationsby for et meget stort område gjorde, at den var en vigtig by.

638 i en oval er nummerstemplet, der var i brug i Mafeking til annullering af frimærker i 1888.

Englænderen Cecil Rhodes (1853-1902) blev ekstrem rig ved at investere i miner i det sydlige Afrika.

Rhodes ønskede at anlægge en telegraflinje og jernbane fra Cape Town til Cairo





Rhodes havde problemer med de indfødte i Matabeleland. Engelske tropper blev indsat for at skabe fred. B-P deltog i Matabelekrigen.





Det lykkedes i 1896 at aftale fred med indbyggerne i Matabeleland, men der blev flere og flere konflikter mellem englænderene og de hvide boere.

Jernbanen på 1400 km fra Cape Town til Mafeking åbnede i 1893 og forlængelsen på 780 km til Gubulawayo skete i 1896. I Mafeking blev der bygget lokomotivremiser og reparationsværksteder. Omkring 2.000 englænder boede i Mafeking i 1899.






BOTSWANA
MOLEPOLOLE
Ramuquwe
KANYE
Lobatse
Lobatse
Lobatse



I 1903 holdt B-P foredrag om Boerkrigen for forskellige ungdomsorganisationer. En af dem var The Boys Brigade, der var stiftet i 1883 af William Smith (1854-1914).



B-P overværede en Boys Brigade opvisning i 1903. Han syntes, at der var for megen eksercits og mente, at der kunne findes noget mere spændende og udfordrende for drenge.

B-P havde skrevet en militær håndbog "Aids to Scouting" (Vejledning i iagttagelse). Den ville han omskrive til brug for drenge. Titlen skulle være "Scouting for Boys" (Iagttagelse for drenge). Inden udgivelen ville han afholde en sommerlejr for drenge på Brownsea Island ved Englands sydkyst og folde foredrag om sine ideer.





21 drenge fra London med forskellig baggrund blev inviteret med på forsøgslejren i sommeren 1907. B-P var lejrleder og når han blæst i kuduhornet var der samling.



Der var mange forskellige aktiviteter på land og i vandet. B-Ps tegning gengiver hvalfangst. Hvalen er en træstamme. Ved lejrbålet var der underholdning og B-P berettede om sine spændende oplevelser.

På øen var der kun et enkelt hus. Det benyttede man ikke. Alle sov i telte.

POSTKORT

SULDAL - 83

Vesterlen Krets av NSF



KRETSLEIR

Mosvatnet, Suldal

25. juni - 1. juli 1983











På Brownsea Island blev de 21 drenge inddelt i fire patruljer, der fik dyrenavne: Spoverne, Ravnene, Ulvene og Tyrene. Patruljesystemet, hvor drenge leder drenge, blev straks en succes.



Spejdereventyret begyndte i sommeren 1907 på Brownsea Island. B-P holdt i efteråret mange foredrag i forskellige foreninger om at aktivere drenge som "fredsspejdere".



Allerede i første hæfte af "Scouting for Boys" havde B-P tegnet en spejder med hat, korte bukser og spejderstav. Hæftet udkom i januar 1908.



Hæfterne og hele bogen blev straks en stor succes hos børn og voksne.



"Scouting for Boys" indeholdt mange forskellige artikler alle skrevet og illustreret af B-P. Der var artikler om drengene i Mafeking under Boerkrigen.



Der var instruktionstegninger om båltænding og madlavning over bål.



I "Scouting for Boys" fandt man også spejderloven, der i 10 paragraffer fortæller, hvad en spejder er.



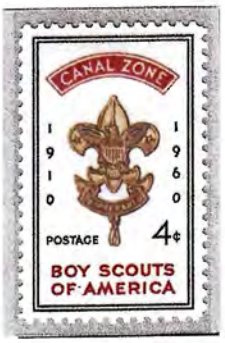

B-P havde været chef for det sydafrikanske militærpoliti, der havde valgsproget Be Prepared, Det valgte han som spejdernes valgsprog. Valgsproget står på dansk under Det Danske Spejderkorps korpsmærke, på engelsk under det amerikanske korpsmærke, og på fransk under korpsmærket fra Haïti.



Etre pret = Vær beredt

Ud over spejderloven og valgsproget er der spejderløftet, hvor spejderen bl.a. lover at gøre sit bedste for at holde spejderloven.



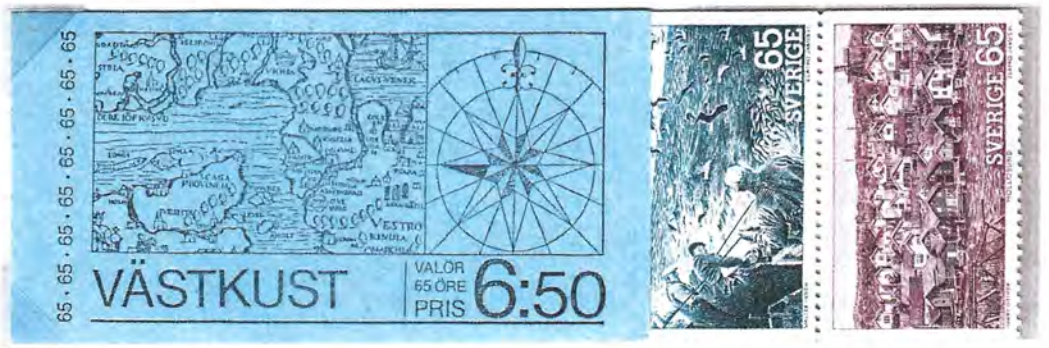



På kompasrosen er nord markeret med en fransk lilje. Det symbol på at følge den rette kurs valgte B-P på Brownsea Island som spejdernes symbol.



Spejdere skal føle at de er med i et særligt broderskab:
Man giver hånd med venstre hånd - hånden nærmest hjertet.

Spejderhonnør med højre hånd med tre finger. Tommelfingeren holder på lillefingeren - den store passer på den lille.









Spejderhat, spejdertørklæde, spejderbælte blev introduceret af B-P i 1907-1908.

De fire patruljer på Brownsea Island havde hver en patruljestander med patruljedyret. Det har mange spejderpatruljer stadigt.



Rekommanderet tryksag sendt fra Amundö Jamboretten med speciel rekommandationsetiket fra lejren. Omkring 100 R-breve afsendtes. De fleste filatelistiske.

"Nye" SPEJDERFRIMÆRKER, 1



GUINÉ – BISSAU
2021
B-P 80 års mindeudgave
Motiver: Div. B-P m.m.

Kilde: Kim Taylor Frimærker
Nr. 52126

GUINÉ – BISSAU
2021
B-P 80 års mindeudgave
Motiver: Div. B-P m.m.

Kilde: Kim Taylor Frimærker:
Nr. 17354





TOGOLAISE
2021
B-P 80 års mindeudgave
Motiver: Div. B-P m.m.,
Våbenskjold, 1. Baron Baden-Powell of Gilwell

Kilde: Kim Taylor Frimærker:
Nr. 52127

"Nye" SPEJDERFRIMÆRKER, 2

TOGOLAISE
2021
B-P 80 års mindeudgave
Motiver: Div. B-P m.m.,
Medalje: Ashanti – Star, 1895 - 1896
Våbenskjold, 1. Baron Baden-Powell of Gilwell

Kilde: Kim Taylor Frimærker:
Nr. 17350



TCHAD
2021
B-P 80 års mindeudgave
Motiver: Div. B-P m.m.,
Lady B-P, søn Peter ?

Kilde: Kim Taylor Frimærker:
Nr. 52129



TCHAD
2021
B-P 80 års mindeudgave
Motiver: Div. B-P m.m.
Lady B-P
(B-P har taget mange Duelighedstegn) ?

Kilde: Kim Taylor Frimærker:
Nr. 52128

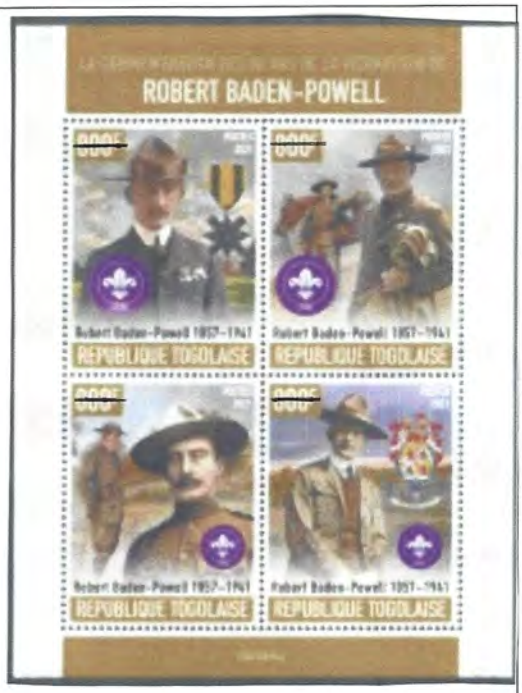

PHILA-SPEJD

NAVNLIG NAVNE

PHILA-SPEJD er officielt organ for SPEJDERFRIMÆRKEKLUBBEN I DANMARK. Klubben er tilsluttet Danmarks Filatelist Forbund (DFF) og International Federation of Scout & Guide Stamp Collecting Organisation (IFSCO).

PHILA-SPEJD udsendes 4 gange årligt, i månederne: marts, juni, september og december.

Æresmedlemmer	Ib Sandahl	
Redaktion / Klubstyrelse:		
Klubbens adresse	Spejderfrimærkeklubben Folemarksvej 66, DK-2605 Brøndby Bank: 1551 0006465714	43 45 49 10
Formand Bibliotek	Ib Sandahl Folemarksvej 66, DK-2605 Brøndby	43 45 49 10 sandahls@privat.dk
Redaktør ansvh. Auktionarius Spejderpostkort	Leif Nielsen Sct. Michaelsvej 10, DK-3550 Slangerup	20 30 60 61 labs@post10.tele.dk
Kasserer	Jesper Pålsson Rødhøjgårdsvej 46, DK-2630 Taastrup Bank: 1551 0006465714	23 71 49 54 jesper.paalsson@hotmail.com
Distribution	Gert Løwert Jensen Søborg Park Allé 138, DK-2860 Søborg	39 67 41 15 alis.gert@webspeed.dk
Styrelsesmedlem	Peter Michaelsen Lidsøvej 5, DK-2730 Herlev	44 94 69 53 raap@adslhome.dk
Suppleant	Ejner Lindstrøm Jacob Hansensvej 52a, DK - 5260 Odense S	20 82 44 55 ejnerlindstroem@gmail.com
Suppleant	**Ole Busk Poulsen**	
Klubkontakt Norge	Hallvard Slettebø Theodor Dahls Gate 23, N - 4024 Stavanger	hallvard@slettebo.no

Redaktionsledelsen udgør klubbens bestyrelse. Henvendelser vedrørende klubbens funktioner rettes til de respektive medlemmer.
Adresseændringer meddeles kassereren så snart som muligt. Undladelse heraf medfører gebyr efter gældende regler.
Artikler og stof bedes sendt til redaktøren. Klubbens medlemmer har ret til en gratis annonce på ca. 1/8-del side årligt.
Annonceside sendes skriftligt til redaktøren.
Eftertryk, fotokopiering eller anden mekanisk gengivelse af artikler og stof fra Phila-Spejd må kun ske efter aftale med udgiveren og med kildeangivelse.

IFSCO